С праздником Великой Победы!

Общественное движение «За сбережение народа»

ЗА СБЕРЕЖЕНИЕ НАРОДА

ЧИТАЙТЕ В НОМЕРЕ:

стр.2 Памяти нашей следы

Если хочешь, чтобы тебя не убили, сам должен убивать врага. Это неписанный закон на войне. Тебя не должны мучить угрызения совести.

стр.7 Я был уверен, что останусь в живых

стр.12 Воспоминания юного узника

Почему я старею? На этот вопрос даже лучшие ученые мира не могут дать точный ответ. Природа готова делиться своей великой чудодейственной силой.

стр.15 Природные помощники в любом возрасте

Её пели на марше и в минуту коротких привалов, в окопах и у станков. Она стала таким же символом Победы как знамя над рейхстагом, как залпы салютов.

стр.16 Самая народная песня о войне

В дань глубокого уважения к великому подвигу, героизму и самоотверженности – ветеранам Войны, партизанам, труженикам тыла, узникам концлагерей...

А. Б. Красильников, председатель правления Общественного движения «За сбережение народа»

Дорогие друзья! Рад поздравить всех с этим знаменательным Днем!

В этом году весь мир отмечает 65-летие Победы во Второй мировой войне. Для всех россиян и граждан бывшего Советского Союза наступающий день значим особо. Советский Союз понёс в той ужасной войне самые большие потери. Победа над фашистскими захватчиками – заслуга всего нашего народа.

В преддверии празднования знаменательной даты мы решили выпустить специальный номер о людях, чью юность опалила война, о тех, кто увидел светлый миг Великой Победы и о тех, кто навечно остался в наших воспоминаниях. Эта газета – о людях, которые рядом с нами, которые своим подвигом, трудом и жизнью до сих пор служат нам примером.

К моему великому сожалению, мне не удалось увидеть своего воевавшего дедушку, я знаю о нем только по рассказам бабушки, да по бережно хранимым немногочисленным письмам с фронта… Прошло столько лет, а эхо той Войны до сих пор звучит в наших сердцах. Так давайте своей жизнью, поступками, ежедневными, пусть небольшими, добрыми делами для тех, кто рядом и на благо Родины доказывать, что мы – достойные потомки героев.

Этим выпуском газеты мы надеемся еще раз привлечь внимание молодежи, пробудить в молодых людях чувство уважения к человеческой жизни, любви к окружающему миру, к своей отчизне. Воспитание чувства патриотизма к своей Родине – одна из значимых задач Общественного движения «За сбережение народа».

Дорогие ветераны, ценой своих жизней вы сберегли Родину в годы войны. Низкий Вам за это поклон!

Ваш Андрей Борисович Красильников

Советская медицина в годы войны

Достижения. Значение военного опыта для современной медицины и общества

Успехи, достигнутые в лечении раненых и больных, возвращение их в строй и к труду по своему значению и объему равны выигрышу крупнейших стратегических сражений.

Г. К. Жуков

Советский Союз вышел из войны в качестве великой мировой державы, с огромным международным авторитетом. Однако наш народ понес колоссальные человеческие потери – примерно двадцать семь миллионов человек*.

Тяжелейшая «травматическая эпидемия», так называл войну великий русский хирург Н. И. Пирогов, потребовала чудовищного напряжения от всего государства, от каждого человека и, несомненно, от всей медицинской науки и практики, от каждого ученого-медика, врача, фельдшера, от медицинской сестры, санитарного инструктора и санитара-носильщика. К началу Великой Отечественной войны в Красной армии было 12418 врачей, из них 39,9 % находились в западных областях Советского Союза. Как известно, уже в первые дни войны эти территории были захвачены наступающими частями противника. Из всего числа врачей гражданского здравоохранения, насчитывающего 140769 специалистов было призвано в армию 80 тыс. человек. Стратегическая задача, стоящая перед медицинской наукой и практикой в годы войны, была сформулирована в самом её начале и опубликована в газете «Правда». «Каждый возвращенный в строй воин – это наша победа. Это победа Советской медицинской науки, – констатировалось в ней, – это победа воинской части, в ряды которой вернулся старый, уже закаленный в сражениях воин».

Непреходящее значение в начале войны имели положения, разработанные Н. И. Пироговым в годы Кавказской экспедиции (1847 г.) и Крымской войны (1854–1856 гг.). Основная суть этих положений заключалась в следующем:

1. Как мы уже отмечали, с медицинской точки зрения войну Пирогов характеризовал как «травматическую эпидемию» и, соответственно, в ней, как при других эпидемиях «всегда недостает врачей».

2. «…свойство ран, – писал Николай Иванович – смертность и успех лечения зависят преимущественно от различных свойств оружия, и в особенности – огнестрельных снарядов».

3. Большое значение великий хирург, теоретик и практик военно-полевой хирургии придавал вопросам организации оказания медицинской помощи раненым.

«Не медицина, а администрация играет главную роль в деле помощи раненым и больным на театре войны», – отмечал он. В своем труде «Начала общей военно-полевой хирургии» Н. И. Пирогов определил статус общего руководства медицинской службы армии – поэтапно, вплоть до организации работы ротного санитара.

Не случайно начальник военно-санитарного управления Южного фронта Л. М. Мабжес в годы Отечественной войны констатировал, что необходимо иметь в штабах стрелкового полка не менее 50 носильщиков (помимо санитаров в ротах) и, кроме того, роту носильщиков в медсанбатах в количестве не менее 120 человек. А народный комиссариат обороны издал приказ от 23.08.1941 № 281 «О порядке представления к правительственной награде военных санитаров и носильщиков за хорошую боевую работу». Ввиду особой важности приказ в войска был разослан по телеграфу.

(Окончание на стр. 4)

Памяти нашей следы

Уважаемые читатели! Дорогие ветераны! Сегодня мы с большим удовольствием представляем вашему вниманию несколько стихотворений на военно-патриотические темы доктора философских наук, члена Союза писателей Москвы и Международного союза журналистов Александры Васильевны Очировой.

И, говоря поэтическим языком Александры Васильевны, желаем: «И пусть больше войны не узнают ни Париж, ни Мамаев курган!»

Война

Когда война в языческом обличье
Закроет свой растраченный колчан –
Тогда наступит первое затишье,
Как для больных – надежды и обман.
О, эти ненадежные окопы,
Что как могилы стали после битв.
Война страшней библейского потопа,
Она не знает жалости молитв.
И каждый день здесь выглядит иначе,
И каждый здесь – открытая мишень,
Где друг за друга держатся и плачут
Душа и человеческая тень.
Война, уйди. И тень мою не трогай,
И пусть душа о боли не кричит,
Верни бойцу оторванную ногу,
Что по ночам неистово болит.
Так пусть война на каторге расскажет,
Кто из-под спуда выпустил ее.
И как палач – сама его накажет,
И проклянет безумие свое.

Июнь 1999

Снайпер

Маме

Живая цель – и ты одна,
Твой выстрел празднует победу!
Шинель в окопе не видна…
Но ты в прицел идешь по следу
Того, кто жег и убивал,
Кто стал врагом, тебя не зная,
И, может, сам не понимал,
За что друг друга убивают.
А ты лежала на снегу
И ярость ноги согревала,
И ненавистному врагу
Ты смерть, как кару посылала.
Пусть никогда не видел он
Твои замерзшие ресницы –
Твой приговор звучал как гром,
А из кустов взлетали птицы…

27 сентября 2006

Мужу

Война еще осталась в головах,
В тяжелых снах, что мучают в постели.
Как после боя, ты встаешь впотьмах
И вспоминаешь, как вы долетели.
Горит земля. И плавится гора.
И где-то эхо спряталось от страха.
Зачем кричать «спасите» и «ура»,
Когда на каждом – красная рубаха?
Зачем кричать «кто в этом виноват»?
Пусть только Бог увидит и рассудит,
Как на закланье мучился солдат:
Ведь он не знал, когда его погубят.
Как трудно жить и каяться в грехах
И вспоминать о том, что позабыто.
А где-то эхо прячется в горах.
А может быть, оно уже убито…

10 марта 1999

Сталинградская площадь в Париже

Сталинградская площадь в Париже –
Перекресток времен и дорог…
Стал мне сразу дороже и ближе
Этот город любви и цветов.
Помним мы, как земля полыхала,
Чтоб победу врагу – не отдать.
И, как памятник, заживо встала
Над курганом Россия и мать.
Пусть Мамаев курган не услышит
Канонаду далекой войны.
Сталинградская площадь в Париже –
Это памяти нашей следы.
Посмотри, как земля отдыхает
От кровавых ристалищ и ран,
И пусть больше войны не узнают
Ни Париж, ни Мамаев курган.

Июнь 1999

А. В. Очирова – президент «Международного женского центра «Будущее женщины», член Общественной палаты РФ, сопрезидент Общественного движения «За сбережение народа»

Дорогие ветераны! Героические воины и участники Великой Отечественной!

От всего сердца поздравляю вас со знаменательным юбилеем – 65-годовщиной Великой Победы! Подвиг ваш невозможно измерить – в жестокой схватке с бесчеловечным противником вы отстояли право на жизнь для нас – ваших детей и внуков. Вы сберегли нашу Родину, наше право говорить на родном языке, подарили будущее всему человечеству.

Мы никогда не забудем героизма и мужества ваших павших товарищей, никому не позволим оскорбить светлое имя Победы.

Здоровья вам на долгие годы и счастливых семейных радостей!

Ваша Александра Очирова

Обелиск Родина-Мать

В переплетении миров
Застывший взгляд у обелиска,
Как формы чувств и слепка слов.
Но не письмо. И не записка.
Он – память. Факт. И бытие.
Чтоб люди помнили и знали.
Любили. Верили. Её,
Как мать родную защищали.
И как парад у этих ног –
Живых героев. И убитых.
Кто как умел, её сберег.
Врагам, уверенным и сытым,
Не уступив своих побед
И гордость статуса державы.
И в полный рост, живой, как свет,
Встал обелиск любви и славы.

28 января 2009

Достопочтенные Ветераны войны и Труженики тыла!

В год 65-летия Великой Победы примите слова искреннего уважения к Вашему Подвигу и ко всей Вашей жизни!

Благодарю Вас за мирное небо и за возможность гордиться тем, что мы наследники Великих Победителей!

Доброго Вам здоровья, внимания и любви родных и близких, частых житейских радостей!

С Днем Победы!

Искренне, Александр Карелин

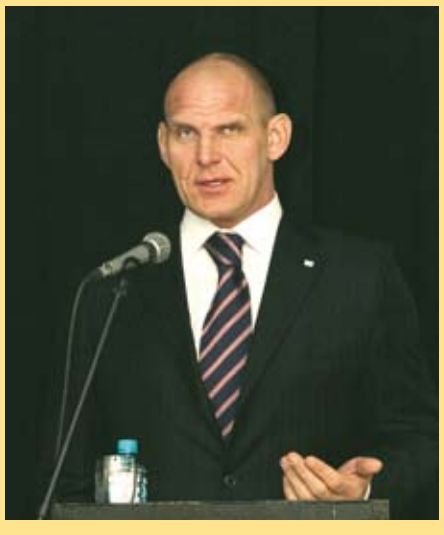

А. А. Карелин, трехкратный победитель Олимпийских игр по греко-римской борьбе, Герой России, Депутат Государственной думы, член Бюро Высшего совета партии «Единая Россия», президент НРОФ «Карелин-фонд», сопрезидент Общественного движения «За сбережение народа»

Дорогие ветераны! Славные защитники Родины!

От всего сердца желаю Вам крепкого здоровья и долголетия!

Своим подвигом в годы Великой Отечественной войны вы, как никто другой, заслужили почетное право жить счастливо, и мы приложим все возможные усилия, чтобы жизнь ваша стала светлой и радостной. Сберегите себя – мы вас помним и любим, гордимся вами и вашими славными деяниями.

С Днем победы!

С. И. Колесников, заместитель председателя Комитета по охране здоровья Государственной думы РФ, Депутат Госдумы РФ, заслуженный деятель науки России, академик РАМН, сопрезидент Общественного движения «За сбережение народа»

Память душевная не умерла

Каждый год отдаляет нас от важнейшей исторической даты XX века – Победы советского народа в Великой Отечественной войне. Но сколько бы лет ни прошло, никогда не померкнет слава великого подвига нашего народа в войне над немецко-фашистскими захватчиками. Война, которая длилась долгих 1418 дней, унесла десятки миллионов жизней советских людей. Война вошла практически в каждую семью.

В преддверии 65-й годовщины Великой Победы давайте еще раз вспомним о том счастливом майском дне 1945 года, о людях, которым мы обязаны этой победой. Забота о ветеранах войны, сохранение и приумножение военных традиций — наш общий долг перед поколением, опалённым огнём освободительной войны. Воспитание новых поколений россиян в духе патриотизма – одна из ведущих задач Общественного движения «За сбережение народа», решать которую лучше всего на примере героического мужества наших отцов и дедов. И как тут не вспомнить слова поэта Роберта Рождественского: «Вспомним всех поименно, горем вспомним своим – это нужно не мертвым – это надо живым». И недаром накануне великого праздника из разных уголков станы в редакцию приходят письма от участников Движения с рассказами о ветеранах – родственниках, соседях, коллегах, о тех, кто рядом и тех, кто, несмотря на немолодые годы, служат нам примером… Часть этих материалов мы публикуем сегодня.

Уважаемые ветераны, нам очень интересны ваши рассказы о войне, истории ваших судеб и судеб ваших боевых товарищей. А может кто-то из вас не потерял надежду найти своих однополчан? Мы готовы оказать вам посильную помощь посредством нашего сайта www.sbereginarod.ru. Пишите нам по электронной почте на адрес: **pobeda@zasn.ru** или по адресу: 127106, г. Москва, Гостиничная улица, дом. 9А, корпус 3.

Дорогие ветераны, мы хотим, чтобы этот праздник стал для вас теплым и сердечным, объединил нас общей любовью к Отчизне, общей памятью и общей радостью Победы. Мы уважаем мудрость старших, помним о тех, кто сберег нашу Родину.

Председатель правления Общественного движения «За сбережение народа»
А. Б. Красильников

Из семейного архива

П.И. Красильников

К.П.Красильникова с внуком Андреем. 1962 год

Дед Андрея Борисовича Красильникова, Павел Иванович Красильников, уроженец г. Бугульма, Татарской АССР, ушел на фронт из артели Кожкомбината г. Новосибирска в 1941 г. В звании лейтенанта командовал 2-й ротой в составе 561-й Саперного батальона на территории Воронежской области. Это был период ожесточенных боев по освобождению города Воронежа. Он пишет в то время в своих письмах жене: «Бои идут самые ожесточенные. Медленно продвигаемся вперед. Половина города в наших руках, половина – в руках немцев. Даже есть такие случаи, что 1-2 этаж – наш, а 3-4 этаж занимают фашисты». В последнем письме жене он написал: «Обо мне не беспокойся. Я в начале 1943 г. должен вернуться, как огурчик... Если от меня долго не получаешь писем, то не думай, что я убит или не хочу писать, а значит, просто не позволяет обстановка. Если меня убьют, то за меня напишут без задержки». 12 августа 1942 г. его рота, выполняя боевое задание, осуществляла постройку моста. В это время начался авианалет. Осколками разорвавшейся авиабомбы Павел Иванович был смертельно ранен, отправлен в госпиталь, где скончался от ран через два дня. Боевой офицер Красильников Павел Иванович погиб, верный воинской присяге, проявив геройство и мужество. Похоронен в районе д. Чертовицк Воронежской области. 17 августа 1942 г. Клавдия Петровна получила весть о геройской смерти мужа. В 30 лет она осталась вдовой с двумя маленькими сыновьями - Борисом и Виктором, которых он очень любил. В похоронке, кроме сообщения о гибели мужа, говорилось, что «командованием батальона было направлено в дивизию ходатайство о награждении Павла Ивановича Звездой Боевого Красного Знамени.

В сентябре 1942 г. его друг, Иван, написал письмо Клавдии Петровне о ситуации на фронте в тот момент: «Я думаю, Вам известно из печати, что мы все беспощадно громим гитлеровских собак. И счет мести за друга Павла я уже начал, который в дальнейшем я буду с каждым днем увеличивать и только тогда закончу, когда этих гадов на земле не останется ни одного».

М. Н. Суворова, Региональное отеделение Общественного движения «За сбережение народа» г. Москва

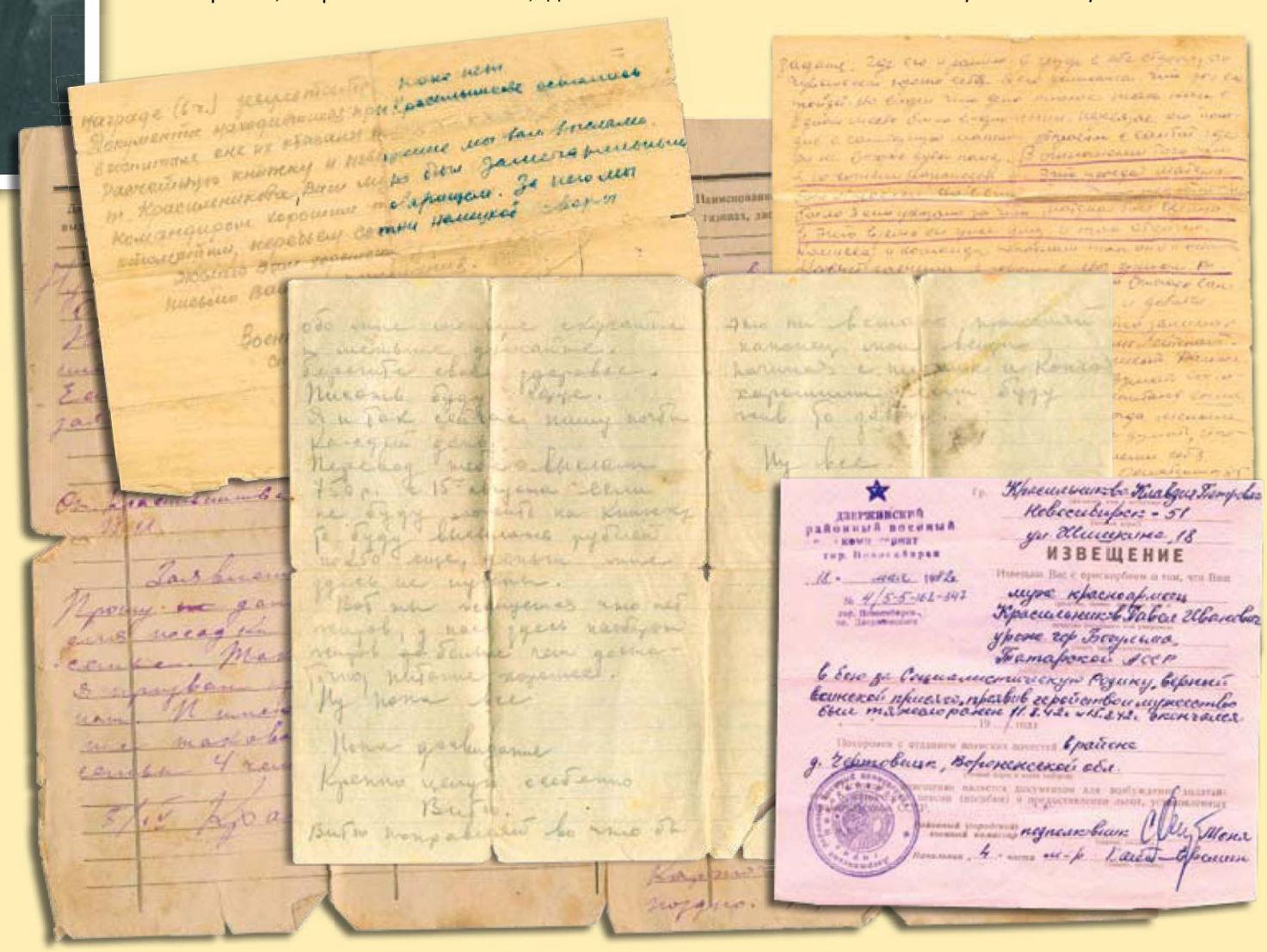

Советская медицина в годы войны

Достижения. Значение военного опыта для современной медицины и общества

(Продолжение. Начало на стр.1)

Особо подчеркивал Николай Иванович значение организаторской роли врача при большом поступлении раненых: «…прежде всего врач должен действовать административно, а потом уже врачебно, а то он совсем растеряется и ни голова его, ни рука совсем не окажут помощи раненым». Не случайно требования Н. И. Пирогова к сортировке раненых по срочности оказания медицинской помощи и показаниям к эвакуации являются не только общепризнанными, но и актуальными для настоящего времени. Они по праву считаются настоящим образцом сочетания врачебного долга с основными канонами медицинской науки и практики. «Путеводной звездой» в практической работе по руководству медицинской службы Красной Армии называл учение великого русского хирурга генерал-полковник медицинской службы Е. И. Смирнов.

В феврале 1942 г. на заседании V пленума Ученого медицинского совета при начальнике Главного военно-санитарного управления (ГВСУ) он сформулировал положения единой медицинской доктрины в Красной армии в годы Отечественной войны. Суть их заключалась в следующем:

1. Единое понимание принципов хирургической и терапевтической работы в военно-полевых условиях.
2. Наличие единых взглядов на методы профилактики и лечения поражений и заболеваний.
3. Преемственность в выполнении медицинских мероприятий на различных этапах эвакуации.
4. Ведение краткой, четкой медицинской документации, обеспечивающей преемственность и последовательность в проведении лечебно-эвакуационных мероприятий.

В связи с разработанной единой медицинской доктриной на этом же пленуме медицинской службой Красной армии были поставлены следующие задачи:

1. Вернуть в строй не менее 75 % раненых.
2. Свести к минимуму летальность на этапах эвакуации.
3. К минимуму свести инвалидность среди раненых.
4. Не допустить эпидемических вспышек в войсках.

Четко и грамотно поставленные перед медицинской наукой и практикой задачи, основанные на реальных показателях, на приобретенном опыте, к февралю 1942 г. (вероятно, в настоящее время говорили бы о стандартах оказания медицинской помощи) позволили добиться обоснованных результатов. За годы войны в строй было возвращено 72,3 % раненых, 90,6 % больных, а если назвать абсолютные цифры, то в войска вернулось около семнадцати миллионов человек – закаленных в боях воинов, воистину специалистов военного дела. В связи с изложенным, достаточно добавить, что в январе 1945 г. численность войск Красной армии составляла около 6 млн 700 тыс. человек, т. е. Великая Победа в значительной степени была одержана солдатами и офицерами, возвращенными в строй медицинской службой Советского Союза. Таких показателей ни ранее, ни в годы второй мировой войны не знала ни одна страна мира. Не случайно многие страны начали изучать особенности медицинской службы Советского Союза, а такие страны, как Англия, Канада, да и некоторые другие поняли, что государственный характер медицины имеет большое положительное значение, и многое брали на вооружение. К сожалению, в годы реформы мы напрочь забыли об этом и стали брать совсем не лучшие составляющие из опыта западных стран, особенно США.

В последние годы в клинической медицине предпринимаются активные усилия выработать стандарты диагностики, лечения. Издаются формулярные руководства, алгоритмы диагностики и лечения, клинические рекомендации. Несомненно, это имеет положительное значение, так как, несмотря на возражения некоторых ученых, происходит дальнейшая дифференциация клинической медицины. Особое значение это имеет для молодых специалистов.

Во многом впервые унификация оказания медицинской помощи была осуществлена в годы Великой Отечественной войны. Так, действительно, впервые в истории войны на всех этапах эвакуации и в тылу по единым методикам оказывалась хирургическая помощь. При этом были решены следующие задачи:

Тяжелейшая «травматическая эпидемия», так называл войну великий русский хирург Н. И. Пирогов, потребовала чудовищного напряжения от всего государства, от каждого человека и, несомненно, от всей медицинской науки и практики, от каждого ученого-медика, врача, фельдшера, от медицинской сестры, санитарного инструктора и санитара-носильщика.

- ранняя транспортная мобилизация;
- широкое применение новокаиновых блокад;
- наложение вторичного шва;
- обработка ран с применением сульфаниламидных препаратов и антибиотиков.

Разработана эффективная система борьбы с травматическим шоком. Благодаря такой четко отлаженной работе анаэробная инфекция наблюдалась всего у 1% раненых, а столбняк у 0,7%.

Также была создана стройная система военно-полевой терапии. Впервые самое деятельное участие в лечении раненых принимали терапевты. В реабилитационных мероприятиях широко использовались физиотерапевтические средства, механотерапия, курортные факторы. Именно системный подход лечения раненых и больных позволил вернуть в строй 90,6 % воинов. Эти показатели по праву считались небывало высокими. Главным терапевтом Красной армии был профессор Мирон Семенович Вовси.

В годину бедствий особое значение приобрела противоэпидемическая работа, как на фронте, так и в тылу. Годы войны характеризовались гигантской миграцией людей, острой нехваткой жилья, скученностью населения, резкой перенаселенностью в определенных местах, катастрофическим ухудшением условий жизни. И, что греха таить, люди голодали. Все эти факторы способны привести к тяжелейшим эпидемическим болезням. Вспомним роман А. Толстого «Хождение по мукам», где автор описывает эпидемию сыпного тифа в годы гражданской войны. Однако во время Отечественной войны противоэпидемическая служба Советского Союза сумела добиться действительно отличных успехов.

За годы войны в строй было возвращено 72,3 % раненых, 90,6 % больных, а если назвать абсолютные цифры, то в войска вернулось около семнадцати миллионов человек – закаленных в боях воинов, воистину специалистов военного дела.

В феврале 1942 г. во всех регионах страны созданы чрезвычайные противоэпидемические комиссии /ЧПК/, наделенные широкими полномочиями. К противоэпидемической работе привлечена широкая санитарная общественность. Был создан институт общественных санитарных инспекторов /ОСИ/. Достаточно сказать, что только в РСФСР в годы войны вели активную противоэпидемическую работу более 200 тысяч ОСИ. Следует заметить, что они также были наделены определенными полномочиями. На крупных железнодорожных узлах работали санитарно-контрольные, обсервационные и изоляционно-пропускные пункты. Для предупреждения сыпного тифа проводились массовые прививки отечественной вакциной, разработанной профессором М. К. Кронтовской в 1942 г.

В настоящее время нередко приходится слышать высказывания отдельных специалистов о якобы неэффективности физиотерапевтических методов лечения или недостаточной их эффективности, о сложностях с доказательной базой. На фоне агрессивного западного фармацевтического лобби многое можно «доказать». Но в годы Великой Отечественной войны лечебные физические факторы являлись неотъемлемой частью комплексного лечения и реабилитации раненых и больных на этапах медицинской эвакуации. Их рациональное и своевременное назначение существенно увеличивало эффективность проводимого лечения, сокращало сроки, а включение в комплекс восстановительных мероприятий позволяло резко уменьшить инвалидизацию поражённых.

В годы войны физиотерапией было охвачено свыше 13 млн военнослужащих, что составило 76 % от числа всех раненых и больных. По данным Всеармейского совещания Главного военно-санитарного управления (ГВСУ) Красной Армии, проведённого в победном 1945 г., грамотное использование физиотерапии, курортологии и лечебной физкультуры позволило возвратить в действующую армию 96,2 % лечившихся, тогда как при недостаточном их применении доля возвращённых составила 88,1 %. Соотношение уволенных из Красной Армии в результате ранений составило, соответственно, 1 и 10,6 %.

В неимоверно трудных условиях военного времени не прекращались разработка и апробация новых методов физиотерапии. В блокадном Ленинграде будущий академик Г. М. Франк использовал средневолновое ультрафиолетовое излучение для купирования болевого синдрома у раненых и больных в условиях отсутствия анальгетиков и коротковолновое излучение для санации инфицированных ран. В 1944 г. его работа «Разработка, испытание и отыскание новых применений бактерицидных ламп» была удостоена Сталинской премии I степени. Профессором А. П. Парфеновым была показана существенная роль ультрафиолетового «голодания» в угнетении репаративно-дегенеративных процессов в ранах. Профессором А. В. Рахмановым было установлено стимулирующее действие электрического поля УВЧ на дифференцировку и рост соединительной ткани. После научного изучения были внедрены в практику физиотерапевтического лечения травм военного времени новые природные физические факторы – парафин и озокерит (С. С. Лепский), холодная грязь (В. Г. Дик), нафталан (З. М. Мамедов), мёд (А. Е. Гельфман) и др.

В годы войны военно-медицинская наука являлась основной движущей силой всего здравоохранения страны. Основу медицинского научного потенциала в то время составляли:

- 5 академиков АН СССР;
- 22 Заслуженных деятеля науки;
- 275 профессоров;
- 300 докторов медицинских наук;
- 2.000 кандидатов медицинских наук.

Достижения этих ученых, практикующих врачей послужили основанием для организации Академии медицинских наук СССР, которая была создана в соответствии Постановлением Совета народных комиссаров от 13 июня 1944 г. (!) № 797.

Первым президентом АМН СССР был избран главный хирург Красной Армии, нейрохирург с мировым именем Н. Н. Бурденко. Первыми вице-президентами были избраны А. И. Абрикосов, П. А. Куприянов, М. С. Малиновский, а членами Президиума – А. А. Богомолец, И. В. Давыдовский, Ю. Ю. Джанелидзе, Л. А. Орбели. С именем каждого из этих людей связаны крупнейшие, мирового уровня, направ-

www.argo-shop.com.ua

ления в фундаментальной и клинической медицине. Следует отметить и то, что из 50 действительных членов-организаторов АМН СССР – 18 были генералами медицинской службы Красной армии.

На АМН СССР возлагались следующие задачи:

1. научная разработка вопросов теории и практики в медицине и способствование дальнейшему росту медицинской науки в соответствии с нуждами здравоохранения и задачами медико-санитарного обеспечения обороны страны и заданиями Народного комиссариата здравоохранения СССР и высших правительственных органов;

2. постановка перед медицинскими научно-исследовательскими учреждениями очередных ведущих проблем в области медицинской науки и обобщение работы научно-исследовательских институтов;

3. научная апробация наиболее важных открытий, предложения в области медицины и решение вопросов о допустимости практического применения новых методов лечения;

4. научная экспертиза в вопросах медицины по заданиям правительства Союза ССР и Народного комиссариата здравоохранения Союза ССР;

5. присуждение установленных правительством Союза ССР премий за лучшие научные работы в области медицины;

Спустя 65 лет со дня Великой Победы советского народа в Великой Отечественной войне необходимо всем медицинским работникам, всем ученым и всему народу изучать этот и горький, и вместе с тем очень важный опыт, независимо от занимаемой должности, степени и звания, сегодняшнего места работы.

6. подготовка высококвалифицированных научных работников в области медицины.

Из представленного видно, что задачи отличались фундаментальностью, клинической и народнохозяйственной направленностью, служили задачам повышения обороноспособности страны, экспертизе наиболее важных открытий, подготовке высококвалифицированных научных кадров в области медицины.

Огромный опыт Советской медицины в годы Отечественной войны требовал анализа, обобщения и несомненно должен был стать полезным для каждого врача Советского Союза. В соответствии с Постановлением Совета Министров СССР от 27 марта 1946 г. № 664 были изданы: «Опыт Советской медицины в Великой Отечественной войне 1941–1945 гг.» в 35 томах, «Медицинская служба Военно-морских сил СССР в Великой Отечественной войне 1941–1945 гг.» в 3 томах, «Энциклопедический словарь» в 6 томах. В созданный в 1942 г. военно-медицинский музей было собрано более 60 млн архивных документов.

Тяжко и с большими потерями завоевана была победа. Приводились различные цифры погибших в разное время. Наиболее принятыми в настоящее время являются сведения, в которых говорится о 27 млн человек. Точных сведений о потерях среди медицинских работников нам найти не удалось (да есть ли они?...). Так, по данным Б. В. Гайдара**, погибли или пропали без вести более 85 тыс. медицинских работников, из них: более 5 тыс. врачей, более 9 тыс. средних медицинских работников, 23 тыс. санитарных инструкторов и 48 тыс. санитаров-носильщиков.

В другом источнике***, где сравниваются потери наши и США, приводятся иные сведения. Так, общие потери советских медиков составили 210601 человек, армии США 19898, или в 10,58 больше; санитарные потери, соответственно, 125808 и 16248, или в 7,7 раз больше. Среди рядового и сержантского состава потери, естественно, были наибольшими и составили 88,2 %.

Советское правительство по достоинству оценило заслуги военных медиков в годы Великой Отечественной войны. Звание Героя Советского Союза было присвоено 44 человекам, 285 медицинских работников были награждены орденом Ленина, 3500 – орденом Красной Звезды, около 10000 – орденом Славы, более 20 руководителей медицинской службы Советской армии получили полководческие ордена. «То, что сделано советской военной медициной в годы минувшей войны, по своей справедливости может быть названо подвигом, – писал маршал Советского Союза И. Х. Баграмян. – Для нас, ветеранов Великой Отечественной войны, образ военного медика останется олицетворением высокого гуманизма, мужества и самоотверженности».

Спустя 65 лет со дня Великой Победы советского народа в Великой Отечественной войне необходимо всем медицинским работникам, всем ученым и всему народу изучать этот и горький, и вместе с тем очень важный опыт, независимо от занимаемой должности, степени и звания, сегодняшнего места работы. Нет необходимости говорить, что мы живем в неспокойное время, поэтому, изучая опыт наших старших коллег, приобретенный в годы Великой Отечественной войны, нужно делать всё зависящее от нас – ученых, практикующих врачей, средних и младших медицинских работников – для охраны и укрепления здоровья участников этой ни с чем не сравнимой «травматической эпидемии» XX века, тружеников тыла, беспримерный трудовой подвиг которых еще и сейчас не оценен по достоинству. Необходимо более тщательно изучать клинические особенности течения, лечения заболеваний воинов-интернационалистов, которые воевали в Афганистане, участников Чеченской войны.

Важно организовывать встречи молодых врачей, студентов вузов и учащихся колледжей, средних медицинских работников с ветеранами-медиками, у которых и сегодня можно и нужно учиться оптимизму, вере в будущее, умению подержать друг друга в трудную минуту, великой житейской мудрости, профессиональному опыту, колоссальной любви к жизни. Используя неоценимый опыт ветеранов Великой Отечественной войны – знать настоящую Правду о войне и победителях. А она заключается в том, что именно Советский народ внес решающий вклад в разгром фашистской Германии, и именно Советский солдат принес свободу народам Европы. Пишем об этом мы еще и потому, что в настоящее время появилось много желающих преуменьшить, а то и извратить роль Советской Армии в победе над коричневой чумой. Вследствие неумной политики некоторых государственных деятелей, в отдельных странах как тараканы из щелей начали выползать недобитые фашистские и профашистские элементы. А поэтому молодому поколению всех стран, но особенно – России нельзя позволять извращать правду о Победителях и Победе.

В этой статье мы стремились показать также и значение профилактической работы ученых, врачей, среднего медицинского персонала и одновременно активной части населения, из числа которых формировались общественные санитарные инспекторы, благодаря неутомимой деятельности которых удалось сделать многое в сохранении здоровья и жизни людей. Это свидетельство того, как, казалось бы, сугубо профессиональное медицинское дело становилось общенародным, общественным, социальным.

Известно, что почти 60 % заболеваний человека вызывают семь основных факторов риска, а именно: повышенное и высокое артериальное давление, табакокурение, злоупотребление алкогольными напитками, повышенное содержание холестерина сыворотки крови, избыточная масса тела и ожирение, малоподвижный образ жизни, недостаточное употребление пищевых волокон, прежде всего фруктов и овощей, а также полиненасыщенных жирных кислот.

В последние 20 лет наша страна переживает очень непростое время – время социального стресса. В результате упала рождаемость, выросла смертность, особенно среди мужчин трудоспособного возраста. В медицинской литературе появилось выражение «русский крест»…

Передовым умам России стало ясно, что одними только усилиями медицинских работников этой задачи не решить. Сложившаяся в стране ситуация носит социальный характер, а значит, и профилактика заболеваний, преждевременность смертности должна носить медико-социальный характер. Ученый-физик, президент Компании АРГО А. Б. Красильников, депутаты Государственной Думы – Герой России, профессор А. А. Карелин, академик РАМН, профессор С. И. Колесников и член Общественной палаты России, профессор А. В. Очирова создали Движение «За сбережение народа», основной задачей которого является именно сбережение численности жителей России и укрепление их здоровья.

Известно, что почти 60 % заболеваний человека вызывают семь основных факторов риска, а именно: повышенное и высокое артериальное давление, табакокурение, злоупотребление алкогольными напитками, повышенное содержание холестерина сыворотки крови, избыточная масса тела и ожирение, малоподвижный образ жизни, недостаточное употребление пищевых волокон, прежде всего за счет фруктов и овощей, а также полиненасыщенных жирных кислот.

Заслуженный врач РФ, академик РАЕН, доктор медицинских наук, профессор А. И. Пальцев. Новосибирский Государственный медицинский университет, кафедра внутренних болезней.

В выступлениях А. Б. Красильникова говорится о том, что профилактическая работа должна носить адресный характер, т. е. быть направленной на конкретного человека: ребенка, взрослого, пожилого, на мужчину или женщину, на семью – с её социальным статусом, на производственные объединения людей, общество в целом. И эта работа тогда сможет достичь желаемого результата, если в ней будут участвовать не только медицинские работники, ученые-медики, а все научные, научно-исследовательские, образовательные, экономические, культурные, промышленные, аграрные, правительственные общественные структуры российского общества. Только при том условии, что медицинская профилактика перерастет в медико-социальную при самом активном участии государственных и частных структур, можно ожидать истинного возрождения крепкой, сильной России со здоровым физически и нравственно населением.

Заканчивая статью, которую посвятили 65-летию Великой Победы Советского народа, мы говорим:

Вечная память воинам, отдавшим жизнь за Родину! Вечная Слава Воинам-Победителям и Труженикам, ковавшим Победу на заводах, фабриках, полях, в лечебно-профилактических и научно-исследовательских учреждениях!

А. И. Пальцев, г. Новосибирск

Папин оптимизм служит нам примером

Когда началась Великая Отечественная Война, моему папе, Волобуеву Дмитрию Денисовичу, было всего 14 лет. Он закончил 6-ой класс школы в Красноярске и приехал на лето к родителям в деревню Успенка Кемеровской области. Все старшие мужчины ушли на фронт, а таким подросткам, как мой папа, в то время приходилось выполнять всю мужскую работу в колхозе.

В октябре 1943 года призвали и папу. В течение полугода он проходил курсы боевой подготовки под г. Уяр Красноярского края. В мае 44-го года он попал в резервную часть, из которой формировались и отправлялись на фронт маршевые роты.

В декабре 1944 года, в числе 150 других семнадцатилетних юношей и солдат, возвращавшихся в строй после ранений, был отправлен наводчиком миномета минометной батареи в действующую часть, которая стояла в лесу под Варшавой. Это был 3-й танковый Котельниковский корпус (под командованием генерал-лейтенанта Панфилова), в составе 2-го Белорусского фронта (под командованием маршала Рокоссовского).

Д. Д. Волобуев

Самым запоминающимся для папы стало боевое крещение при штурме г. Кёзлин (Польша). Из его воспоминаний: «Мы, минометчики, шли следом за штурмующей пехотой. Враг сопротивлялся, вражеские пулеметчики прятались в удобных местах и не давали нашей пехоте продвигаться вперед. В одном из узких мест немецкий пулеметчик своим огнем «уложил» пехоту на землю и не давал даже поднять голову. Командир батальона приказал уничтожить это пулеметное гнездо минами. Всей батареей рисковать было нельзя. Решено было выдвинуть один миномет. Командир батареи выбрал наш расчет, состоявший из подносчика зарядов, заряжающего и меня, наводчика. Короткими перебежками мы, с минометом и минами, у каждого по одной, добрались до указанного командиром места, и быстро, под сплошным пулеметным огнем, приготовили свой миномет к бою. Так как у нас было всего три мины, пристрелку делать было некогда. Мне удалось точно установить прицел и, первая же выпущенная мина, накрыла куст, где прятался вражеский пулеметчик. Выпущенные следом еще две мины оставили только пеньки от этого куста. Пехота встала во весь рост и с криками «Ура!» пошла вперед. Через полчаса мы были на окраине города. Город Кёзлин стал нашим! За этот бой я был награжден медалью «За отвагу».

Прорвав немецкую оборону, корпус стал успешно продвигаться по направлению к Балтийскому морю. С боями они заняли курортный город Цопот (между Гдыней и Данцигом). В одном из боев папа был легко ранен в плечо. Дальше форсировали реку Одер и заняли провинцию Мекленбург. Заняв город Росток, встретились с союзными войсками. Здесь папу и застала весть о капитуляции Германии.

До марта 1947 года папа служил в Московской 2-ой Таманской гвардейской дивизии, участвовал в четырех парадах Победы на Красной площади, а затем был демобилизован по болезни.

Я горжусь своим папой! Пережив тяготы войны, по сути, совсем мальчиком, прожив не простую жизнь, он сохраняет оптимизм, которого многим не хватает в наше мирное время!

В. Д. Чичерина, Региональное отеделение Общественного движения «За сбережение народа» г. Абакан

Спасибо за память

Посвящается памяти моего отца, в войну с гордостью отстоявшего и защитившего Родину – ценою своей жизни во благо мирного существования будущих поколений!

Много лет у меня была мечта – побывать на братской могиле, где похоронен мой отец. Находится эта могила не так-то близко от города Новосибирска, где я живу – в Ленинградской области, в селе Кчера.

И вот в июле 2008 г. я попала в Санкт-Петербург. Адрес могилы знала только из «похоронки». Мне повезло, что водитель такси оказался опытным, хорошо знающим глухие дороги; к поездке он подготовился отлично, заранее выяснив маршрут. В результате мы без проблем добрались до Кчеры.

На могиле отца

Жители указали нам место захоронения солдат и офицеров, погибших в боях за Кчеру. Также я узнала от них, что каждый год 9-го мая жители близлежащих сел собираются возле обелиска, ухаживают за братской могилой, возлагают венки. Около обелиска установлен длинный стол со скамьями, за ним жители поминают погибших воинов.

Братская могила находится сразу за селом. Там огромное цветочное поле, такого разнообразия полевых цветов я еще в своей жизни не видела. А среди этой красоты и вокруг могилы растут восемь великолепных берез! Внутри ограды – мраморный обелиск и мраморные плиты с высеченными на них фамилиями погибших воинов. В этих списках я и нашла родную фамилию – **Герасименко Я. Д.**

Сердце мое наполнилось одновременно грустью и счастьем – смогла поклониться могиле отца и всем тем, с кем он воевал! Я благодарна жителям тех далеких сел за то, что они с любовью ухаживают за братской могилой, не забывают жестокие и тяжелые дни нашей истории – дни Великой Отечественной войны, которая унесла так много родных и близких нам людей!

Брат – Герасименко Василий

Моего отца взяли на фронт только в начале 1943 года, так как у него была бронь – он был единственным кузнецом в районе. Но уже 4 февраля того года мама получила похоронку.

В декабре 1943 года ушел на фронт 17-летний старший брат, Герасименко Василий Яковлевич – воевал, освобождал Чехословакию от немецких захватчиков (сохранилась фотография из Чехословакии). Брат был демобилизован в 1950 году.

По возвращении из армии Василий заменил мне отца. Сейчас ему 83 года. Сегодня Василий – заслуженный машинист железной дороги, уважаемый пасечник, любимый отец, дед, прадед, добрый советчик, почетный гражданин города Рубцовска. От всей души желаю ему и всем ветеранам ВОВ долгих лет жизни и здоровья!

М. Я. Полстьянова,
Региональное отеделение Общественного движения «За сбережение народа» г. Новосибирск

www.argo-shop.com.ua

Я был уверен, что останусь в живых

Когда я попал на передовую, мне уже было 19 лет. До этого я обучался в тылу в учебном батальоне и, получив звание старшего сержанта, был назначен командиром отделения станкового пулемета системы «Максим». До войны я несколько раз смотрел фильм «Чапаев» и, можно сказать, влюбился в это оружие. Мой отец был оружейным мастером стрелкового полка нашего города, и он дал мне наказ стать пулеметчиком.

Мой старший брат уже был кадровым офицером, в звании капитана, и был заместителем командира полка по артиллерии.

После освобождения Краснодара наш Северокавказский фронт продвинулся до станции Крымской. 5 мая 1943 г. из Москвы пришел приказ: «Во что бы то ни стало освободить Крымскую!». Это был крупный железнодорожный узел, через который проходили немецкие военные эшелоны с вооружением и живой силой. Маршал Жуков прилетел к нам на фронт и организовал операцию, т. е. штурм. Мы взяли Крымскую и сидели в обороне до 22 сентября 1943 года.

Мне часто задают вопрос: «Было ли страшно?». Конечно, было. Я получил стальную каску и начал учиться, как защищаться от снайперов и воздушных налетов. Только дурак не боится, а здравый человек в данной ситуации ищет способы для защиты и обеспечения безопасности для себя и своих товарищей. Никогда не знаешь, когда шальная пуля, или осколок от снаряда, или бомба настигнет тебя. Мой «Максим» всегда был исправен и стрелял метко. Мой командир роты, ст. лейтенант Семенцов, бывший разведчик, говорил: «Если хочешь, чтобы тебя не убили, сам должен убивать врага». Это неписанный закон на войне. Так что, тебя не должны мучить угрызения совести, что ты убийца, ведь против тебя стоит такой же убийца, да еще матерый враг.

Еще вопрос, с которым я часто сталкиваюсь: «Как боролись против разных заболеваний?». Скажу так: как ни странно, не болели ни зимой, ни летом. Только при ранении отправляли в полевой госпиталь или в глубокий тыл. В ночь штурма Новороссийска я был ранен в левую руку разрывной пулей, от шведского ручного пулемета «Шкода». Очень коварная пуля, она во время попадания в цель еще и разрывается. И мелкие осколки входят в плоть, а это очень опасно. Из моей раны почти целый месяц вытаскивали мельчайшие осколки, да еще делали переливание крови, восполняя ее потерю.

После госпиталя, 20 января 1944 года, я попал на Центральный фронт. Наши передовые войска уже освобождали Польшу и приближались к Восточной Пруссии, к городу-крепости Кенигсберг. А нашей победе способствовало многое: стойкость и героизм наших людей, любовь к Родине, ненависть к врагу. Я был уверен, что останусь жив, и мы победим: а почему я так думал – это уже другая тема.

«Максим» обладал уникальным свойством, как говорили специалисты, он мог отразить наступление целого батальона. Я в этом убедился под Темрюком (город близ Новороссийска), когда среди белого дня немцы предприняли психическую атаку. Это было похоже на эпизод из кинофильма «Чапаев», где пулеметчица Анка обстреляла строй белогвардейцев. Сказать правду, я ночь не спал, дремал. Был август, жарко, а я ослаб и уснул. Вдруг слышу крик командира роты: «Пулеметчик, немцы атакуют! Чем ты занят, твою мать?!». Подскочил к пулемету, смотрю через амбразуру. В самом деле, метров в 60-ти от меня – строй немцев, в касках и бронежилетах. Согнувшись, автоматы наперевес… Я нажал на гашетку пулемета и короткими очередями начал палить по их серым фигурам. Немцы залегли, я перестал стрелять. Но секунд через 15 они опять встали и начали бросать гранаты. Я снова стал стрелять, они опять залегли, и тут начали стрелять наши 82-миллиметровые минометы. У наших минометчиков немного не хватало мастерства, их снаряды то перелетали цели, то, наоборот, не достигали их. Не зря немцы в своих листовках писали: «Дайте нам своих артиллеристов, а мы вам отдадим наших минометчиков». Их минометчики стреляли очень метко, а артиллеристы — наоборот. Когда эта атака кончилась неудачей, кругом стало тихо-тихо. Мой подносчик, красноармеец Вахрушев, толкает меня в спину: «Товарищ старший сержант, у тебя гимнастерка вся в крови». Оказывается, я получил легкое осколочное ранение в разгар боя. Снял гимнастерку, и Вахрушев ощупал рану. Осколок застрял в спине под правой лопаткой. Он принес воду, промыл рану и кое-как перевязал. Пришел командир роты, увидел меня и говорит: «А, ты жив, пулеметчик? Давай быстро пойдем в санчасть». Пошли, нас встретил старшина роты. Командир роты приказал накормить меня и напоить 100 граммами водки. Он начал ругать и немцев, и наших минометчиков. Оказалось, что ранение я получил от наших мин. А он ругал очень искусно, в его лексиконе был очень богатый багаж: «Твою мать», «вашу мать», «перемать», «бога мать» и т. д., и т. п. Словом, он ругался, как сапожник шестого разряда.

Я переночевал в ротной каптерке, а утром мы с командиром роты сели в попутный грузовик и через два часа прибыли в полковой штаб. Он доложил командиру полка, что к чему, тот подошел ко мне, пожал руку и сказал, что я молодец, и представил меня к награде. Меня положили в полковой лазарет, давали каждый день 100 граммов водки и трехразовое приличное питание. Я здесь пробыл 12 дней, а вернувшись в часть, узнал, что мой «Максим» разбит, осколком пробило кожух и вода стекла. Командир роты дал мне новый автомат «Шпагина», сказав: «Ничего, из автомата будешь бить немцев».

С супругой Маник Саркисовной. 62 года вместе

Несколько слов скажу о том, как мы брали Кенигсберг, потому что если все описывать подробно, как было, это займет много места. Сначала была грандиозная подготовка к штурму. Был приказ – во время штурма в пленных не брать, потому что кто вооружен и стреляет в тебя, не достоин милосердия, а к мирному населению было приказано проявить пощаду. Утром 24 апреля 1945 года город был взят, и на балконах и окнах домов висели белые флаги – знак безоговорочной капитуляции.

Г. М. Егиазярян

Войну я окончил по дороге в Чехословакию. Нашей 31-й Гвардейской дивизии под командованием генерал-лейтенанта Глаголева был дан приказ (из ставки Жукова): освободить часть Чехословакии и столицу Прагу. После завершения этой операции мы с чешскими и союзными войсками, т. е. с американцами, вернулись в Берлин. Здесь я от одного штабного офицера узнал, что 12 мая прямо на очищенных от завалов лестницах Рейхстага состоится концерт артистов Большого театра Москвы. Я твердо решил обязательно поехать на этот концерт. В три часа дня я уже был на площади «Унтер-Ден-Линден», где возвышается разбитая громада Рейхстага, на которой развивалось красное знамя победы.

Что там творилось – трудно описать! Здесь были солдаты и военные союзников. Высокое начальство сидело на скамейках, а мы стояли в строю.

Начался концерт, в котором пели Шульженко, Русланова, тенор Козловский, бас Иванов, другие певцы. Я впервые увидел артистов Большого театра и был горд, что участвовал в этом грандиозном празднике Победы!

После войны я не был сразу демобилизован, а был назначен командиром охранного взвода. Мы охраняли трофейные склады нашего полка. Только в ноябре 1945 года я смог вернуться домой. Для поступления в университет у меня не было аттестата об образовании, потому что меня забрали в армию 15 мая 1942 года. Чтобы получить аттестат, мне пришлось сдавать экзамены экстерном, вместе с выпускниками средней школы. Учась в университете, приходилось много читать, и я часто посещал библиотеку, там и познакомился со своей будущей женой, Манник Алексанян. Через два года, в декабре 1948 года, мы поженились. Во время войны Манник Саркисовна работала в тылу, за что и получила медали: «За доблестный труд в годы войны», «За победу над Германией», «Ветеран труда» и другие юбилейные награды. Вот уже 57 лет мы живем в любви и согласии, вырастили двоих сыновей, у нас четверо взрослых внуков.

Г. М. Егиазарян (отец Г. Г. Егиазаряна, ген. директора ООО «НИИ ЛОП и НТ»), Региональное отеделение Общественного движения «За сбережение народа» г. Новосибирск

По страницам фронтовой печати

За Москву умирали дети Армении и Грузии, Азербайджана и Дагестана. Неужели мы не остановим немцев на Кавказе? Для храброго нет ничего невозможного. Аграма Петросьяна немцы взяли хитростью – переодевшись красноармейцами. Немцы его пытали, вырезали на щеках звезды, выдергивали волосы. Петросьян молчал. Ему сказали: «Рой себе могилу». Тогда Петросьян лопатой ударил немца. Он схватил гранаты и бросил их в палачей. Один немецкий офицер ранил Петросьяна в руку и в голову. Петросьян кинулся на офицера и задушил его. Он взял бутылку с горючим и пополз к своим. По дороге он взорвал склад боеприпасов и был в третий раз ранен. Но он дополз. Его поддерживала такая ненависть к врагу, такая любовь к отчизне, что он не мог умереть, и он не умер.

14 ноября 1942 года

www.argo-shop.com.ua

В зоне особого внимания – любовь к Родине

Воинское дело есть трудное, скорбное и трагическое. Но необходимое и служащее благой цели.

Победа не с теми, у кого сила, а с теми, у кого правда.

Иван Ильин, русский философ

Евгений Алексеевич Месяцев – кинодраматург, член Союза кинематографистов России. По его сценариям поставлены художественные фильмы «В зоне особого внимания», «Ответный ход», «Случай в квадрате 36-80», «Одиночное плавание», «Возвращение с орбиты». «Перехват», «Белые вороны», «Грубая посадка», «Груз-300», «Делай – раз!», «Черный океан», «Фейерверк», «07 – меняет курс», «Второе дыхание на рубеже атаки» (автор идеи).

Родился в г. Советская Гавань. Учился в военно-морском авиационном училище. Окончил факультет журналистики МГУ. Работал военным корреспондентом «Недели», журнала «Смена» – об этом можно прочитать в официальной биографической справке.

А чтобы узнать, каков он как человек, мы расспросили его о том, что он любит. Оказалось, что ничего из ряда вон выходящего, а именно: свое Отечество, свою семью – в этом году они с женой Валентиной Ивановной отметят золотую свадьбу, а это, по утверждению Евгения Алексеевича, рекорд для семей кинематографистов и военных, внучку Сонечку, свою деревню, где у него есть уютный домик творчества - там иногда можно побыть одному , картошку с селедочкой, хорошую колбаску – (сохраняю стилистику собеседника!), любит также свой письменный стол и старенькую пишущую машинку, которую несколько лет назад сменил на компьютер...

– Расскажите, пожалуйста, как Вы познакомились с легендарным командующим ВДВ Василием Филипповичем Маргеловым?

– Вклад командующего Воздушно-десантными войсками Героя Советского Союза генерала армии Василия Филипповича Маргелова в формирование ВДВ в их нынешнем виде – в шуточной расшифровке аббревиатуры ВДВ – «Войска дяди Васи». Маргелов поставил задачу сделать десантные войска высокоманёвренными, укрытыми бронёй, чтобы они обладали достаточной огневой эффективностью, были бы хорошо управляемы, способны десантироваться в любое время суток и быстро переходить к активным боевым действиям после приземления. Он считал, что для десанта нет задач невыполнимых и придумал десантировать экипаж вместе с боевой машиной. Такого не было ни в одной армии мира!

А наше знакомство началось с интервью, которое тридцать с лишним лет назад «дядя Вася» дал мне, начинающему журналисту. Я учился тогда на третьем курсе вечернего отделения факультета журналистики МГУ и работал спецкором «Недели» – было такое воскресное приложение к газете «Известия», очень популярное в то время. Он и посоветовал мне «копнуть поглубже» жизнь десанта. Я тут же попросил командующего направить меня в одну из частей ВДВ. Ближайшие учения вскоре начинала Ферганская дивизия. Это был поистине царский подарок, тем более что Василий Филиппович разрешил мне не только прыгнуть с одной из парашютно-десантных рот, но и безоговорочно принял еще одну мою просьбу: чтобы прыгал я с полной боевой выкладкой десантника – в форме, с автоматом Калашникова и РД (ранцем десантника). Мы уговорились с «батей», чтобы о моем маскараде знали только командир дивизии и начальник штаба. Так я сыграл – вполне достоверно – роль заправского десантника. Прыгали ночью с самолета АН-12, со стабилизацией, это когда во время свободного падения для стабилизации положения тела используется маленький парашют.

Парашют – «учебная парта» тогдашних воздушно-десантных войск – ПД-47 с запаской ПЗ-41А. Это был мой первый настоящий боевой незабываемый прыжок. До него на моем счету было три прыжка, когда в девятом классе я занимался в кружке ДОСААФ.

С Героями России. Полковники: Александр Васильевич Маргелов (слева) и Глеб Борисович

– Но от интервью до сценария – дистанция огромного размера, не правда ли? Сценарий – совсем другой жанр. Расскажите, как Вы пришли к мысли, что об этом можно снять фильм...

– Идея написать сценарий «проросла» через четыре года, когда я, уже спецкор журнала «Смена», вновь обратился к Маргелову за разрешением прыгнуть, на этот раз – с разведчиками, чтобы увидеть, как группа найдет и уничтожит передвижную ракетную установку «противника», а потом написать об этом. Мне не пришлось думать над названием моего репортажа об этой уникальной (конечно же, для меня) операции разведчиков, где все было взаправду – и захват «языка» с драчкой, и допрос по-английски, – за меня это сделал Маргелов. Утверждая район действия нашей «разведгруппы», Василий Филиппович, обведя его толстым красным карандашом, решительно написал: «Зона особого внимания». С этим названием репортаж и был опубликован в журнале «Смена». Чуть больше года спустя я написал сценарий.

– А вот об этом, пожалуйста, поподробнее: куда Вы пришли, кому отдали, кто первый прочитал и так далее...

– Когда сценарий был готов, я отправился на Мосфильм. Пришел в бюро пропусков, мне там задают непонятные вопросы: к кому иду, есть ли у меня договор… Я говорю, что я сам по себе, принес сценарий, спрашиваю, кому его можно отдать. На киностудию меня не пустили, а предложили оставить сценарий в бюро пропусков, мол, передадут, куда надо. Пошел я домой с мыслью, что ответ мне будет не скоро – пока передадут, пока кто-то прочитает, а это 80 страниц, пока обсудят… И вдруг на четвертый день раздается телефонный звонок со студии и мне сообщают, что со мной будет говорить Чухрай. Григорий Наумович представился и сказал, что он прочитал сценарий и принял его, что по нему будет сниматься фильм, и пригласил меня приехать на студию подписать договор. Это был звонок, как принято говорить, круто изменивший мою судьбу. Я расстался с журналистикой и сосредоточился на кинодраматургии. Григорий Наумович стал моим главным учителем, крестным отцом. Я ведь не имел никакого отношения к миру кино, не было у меня и специального образования – во ВГИКЕ или на Высших сценарных курсах Госкино, – и общение с Чухраем, его уроки и советы стали «моими университетами», поистине бесценными при освоении нового дела. С его помощью мои первые шаги в кино вывели меня на большой экран. Фильм «В зоне особого внимания» получил Государственную премию РСФСР, а меня сразу – небывалый случай! – приняли в Союз кинематографистов СССР.

– Евгений Алексеевич, понятно, что армейская тема Вам близка и знакома не понаслышке, ведь до журфака МГУ Вы учились в военно-морском авиационном училище.

– Да, и это был не случайный выбор, ведь я из семьи военного – отец служил в морской авиации, там же и один из двух моих братьев, а вот другой – в десантных войсках. Мои любимые темы: армия, военная патриотика, мужской поступок, мужская честь, служение Отечеству. Темы, всегда находившиеся у нашего народа, у тех, кто говорил от его име-

ни, – писателей, поэтов, общественных деятелей, – в прицеле пристального внимания. Помните, у Некрасова «Поэтом можешь ты не быть, но Гражданином быть обязан». Отсюда и мое кредо: заставить сердце зрителя биться чаще несложно. Главное, оно, сердце, должно знать, за что бьется. Сейчас в этой зоне сигнальные огни истинных ценностей, возвышенных идеалов притоплены, то и дело натыкаешься на острые рифы беспамятства, цинизма. Здесь плавает много мусора и всякой чернухи. Конечно, я не один со своей темой «плаваю» во всем этом. Но нас, поверьте, очень мало.

«В зоне особого внимания»

СССР, Мосфильм, 1977

- *1977 – главный приз за режиссуру (А.Малюков) на Фестивале молодых кинематографистов студии «Мосфильм».*
- *1978 – главный приз фильму на Фестивале молодых кинематографистов Москвы, посвящённый 60-летию комсомола.*
- *1978 – серебряная медаль имени Александра Довженко (награждены сценарист Е. Месяцев, режиссёр А. Малюков, оператор И. Богданов, актёры Б. Галкин и М. Волонтир*
- *1980 – Государственная премия РСФСР имени братьев Васильевых.*

– Относите себя к «белым воронам»?

– Вы о моем фильме с таким названием? Мы почти все сегодня – «белые вороны» – народ, армия. Если продолжать перечисление «моего кино», можно сказать, что некогда могучая держава совершила «Грубую посадку».

– «Грубая посадка» в результате «Случая в квадрате «36-80»?

– В фильме у самолетов ломались крылья, распарывались фюзеляжи, они садились на брюхо. Не хотелось бы таких аналогий для нас, для России. Вселяют надежду слова из песни Высоцкого: «Он садился на брюхо, но не ползал на нем». Даст Бог, не случится этого и с нами. Вспомнилось вычитанное когда-то и запавшее в память изречение философа: «Великое государство – это таинственный корабль, чьи якоря находятся на небе». Относительно России я в это верю. У нас было самое нравственное кино. И это не мое субъективное мнение. Такую оценку дал нашему кино прошлых лет папа римский Иоанн Павел II. И рекомендовал верующим католикам показывать детям именно советские мультфильмы. И я считаю, выражаясь военным языком, наше кино должно вернуться на «оставленные позиции».

– Как скоро, по-Вашему, «придут другие времена»?

– Сначала скажу, как я это вижу. Идут по улицам наших городов офицеры и солдаты, обращая на себя внимание своей статью, спортивной выправкой, красивой формой, четким размеренным шагом, прямым, гордым и веселым взглядом. Люди любуются ими, уступают дорогу. Эти ребята станут кумирами наших детей. Престиж армейской службы будет настолько высок, что девушки не пойдут замуж за парней, «откосивших» от армии. Уверен, что вместе с такой армией вернется и кино, поднимающее престиж профессии воина, воспитывающее воина-патриота. Когда это будет? Увы, не так скоро, как хотелось бы. Ведь армия – это срез общества. Значит, и общество должно измениться, как и отношения между людьми.

– Если вспомнить библейское «вначале было слово», то почему бы, Евгений Алексеевич, не сначала кино, воспитывающее патриота?

Похоже, сегодня главная задача многих новых творцов от продюсерства – прежде всего коммерческая, или, как нынче цинично выражаются, «срубить бабло». Никого не волнует авторский замысел: позиция, принципы, отношения главных действующих лиц… Вот почему духовно-нравственные идеи, заложенные в сценариях, в конечном продукте – кино – подчас оказываются искаженными. Прежде такого не было. Помню, как актеры с именем на съемках согласовывали малейшие изменения текста, как вносились поправки в сценарий по просьбе режиссера, – совместно со сценаристом.

– Очень кстати Вы упомянули про съемочную площадку. Какая там была атмосфера?

– Самая творческая. Ощущения прекрасные, ведь для меня весь этот процесс был впервые – и подбор актеров, и работа с режиссером, с актерами, и съемки с массовкой, десантниками, разведчиками, и озвучание, и еще много-много других вещей, связанных с рождением кино. Этот был первый полнометражный фильм и у режиссера Андрея Малюкова. Композитор Марк Минков и поэт Игорь Шаферан создали прекрасные песни. Великолепный актерский состав: Борис Галкин, Михай Волонтир, Анатолий Кузнецов, Владимир Заманский, Елена Цыплакова, Михаил Кокшенов, Олег Голубицкий, Александр Пятков, Юрий Чернов и другие. Интересно было наблюдать за их подготовкой к съемкам: как учились бросать ножи, осваивали приемы десантного боя... Был момент, когда возникла легкая паника от жесткой позиции военных. Но за время работы военным корреспондентом я кое-чему научился, в том числе и тому, как разговаривать и как приходить к соглашению с военными. И в итоге все случилось и «срослось». Мы были, как одна семья. И мы сделали это!

– А как оценил фильм Маргелов, ведь он был, пожалуй, самым заинтересованным и самым придирчивым зрителем?

– На премьере он сидел со всей своей многочисленной семьей. Да и потом, рассказывают, переодевшись в цивильный костюм, чтобы не привлекать излишнего внимания, несколько раз ходил на него в «Ударник».

Отзывы зрителей

«Отличный фильм. Очень сильно повлиял на мою жизнь. Служил в ВДВ до капитана. 2 августа, в день рождения ВДВ, всегда смотрим этот фильм с сыном».

«В зоне особого внимания» и «Ответный ход» – это классика! Фильмы, которые рождают гордость. Они навсегда вошли в почетный список лучших фильмов моей домашней коллекции».

«Фильм супер. Спасибо всем, кто его сочинил!»

«Лучший фильм о Советской Армии».

«Отличный фильм про армию, способную защищать великую страну».

«Очень красивый, захватывающий и интересный фильм, сколько раз смотрю, всегда, как в первый. Огромное всем спасибо, кто над ним трудился».

«Фильм смотрится на одном дыхании. Спасибо всем, кто имеет отношение к созданию. Вы справились с поставленной задачей».

«Смотрел, смотрю и буду смотреть. Первый раз меня привел отец, кадровый офицер, вот и я уже болше 20 в армии. Фильм стал судьбоносным».«Одна из лучших советских кинокартин об армии.Очень позитивная и вдохновляющая . Огромное спасибо авторам этого произведения». «Фильм классный! в некоторой степени судьбоносный. Первый раз смотрел летом 1978. А осенью служил в тех местах и в той части, рядом с которой снимался фильм. Учебка, потом войска. От музыки из фильма до сих пор мурашки по коже идут»

«После просмотра фильма, как и многие мальчишки, я был влюблен в небо. Мне крупно повезло, что я попал в ВДВ и проходил службу в местах съемок фильма (Гайжюнай).Спустя 20 лет я счастлив. Слава ВДВ!».

И наконец, от Кати: «Как это ни странно, но это два моих самых любимых фильма!!! Всегда обидно, если не могу их посмотреть»...

Василий Филиппович очень цепко подметил несколько эпизодов в фильме, которые послужили толчком для развития десантных войск. Например, использовавшийся нами камуфляж. До этого в ВДВ были маскхалаты, после фильма командующий ввел камуфляжную форму. Некоторые сцены навели его на мысль применить те или иные приемы в обучении солдат, в ведении боя. Словом, наш фильм, походя, обогатил военную науку. Ну, а если серьезно, конечно, он был доволен, потому что своим фильмом мы послужили, как об этом справедливо писали в прессе, «росту престижа ВДВ и популярности в стране, воспитанию любви к этому элитному роду войск у призывной молодежи». Это было заметно впоследствии – многие призывники просились в десантники. Невзирая на огромные физические и психологические нагрузки десантной службы, молодые парни мечтают о ВДВ, как говорится, спят и видят себя десантниками.

– Итак, Евгений Алексеевич, по Вашим сценариям снято ...

–14 картин. И все – о современной армии, авиации и флоте. Я верен своей теме.

– Откуда берете новые идеи, как рождаются Ваши сценарии?

– Прежде всего, из глубокого уважения к жизни нашей армии, к людям, чья профессия – Родину защищать. Там кладезь сюжетов, идей. Смотри, слушай, «щупай», «копай», а потом садись, «шевели мозгами», пиши... А как? Иногда появляются фразы, иногда слово или два, они крутятся, обрастают подробностями. Сюжеты рождаются из слов, из картинок, из разговоров, из прочитанного. Если замысел складывается в какую-то историю, тогда уже включаются механизмы сценарного творчества.

– А чем озабочены сейчас, что у Вас на письменном столе?

– Разрабатываю новый сценарий – о нынешних ВДВ.

– И все же, почему воздушно-десантные войска? Как Вам удалось проникнуться «десантным духом» настолько, чтобы почувствовать особую гордость и счастье быть десантником? Ведь без этого чувства Вы не смогли бы так ярко и достоверно написать о ВДВ.

– Ответ на этот вопрос прост. Я уверен, что каждый, кто хоть раз надел парашют и ранец десантника, кто вместе с запаской почувствовал на груди или за спиной тяжесть боевого оружия, кто по главной команде: «Пошел!»– в первый раз в своей жизни ринулся с новыми друзьями в бездну и через пять секунд купол, рванувшись, принял его вес, кто вместе со всеми перворазниками во все горло орал: «Помню, в детстве, на коврах-самолетах неизвестные открыли маршруты, и теперь нашлась нам в небе работа – синевою наполнять парашюты», тот, сам, пока того еще не ведая, до конца своих дней останется счастливым пленником братства, имя которому «десантура». Кто скажет, что я не прав? Это мое ощущение изнутри. А вот наблюдение извне – Василия Филипповича Маргелова: «…Мне не раз приходилось провожать десантников в первый полет, принимать их доклады после приземления. И до сих пор не перестаю удивляться, как преображается воин после первого прыжка. И по земле-то он идет гордо, и плечи широко развернуты, и в глазах что-то необыкновенное… Еще бы: он совершил прыжок с парашютом!.. Первый прыжок не забудется никогда. С него начинается десантник, волевой и мужественный человек». Как видите, все совпадает.

– Вы ведь и сейчас в постоянной связи с десантными войсками. Как там обстоят дела?

– Да, регулярно бываю в Рязанском высшем воздушно-десантном командном училище, которое носит сегодня имя В.Ф. Маргелова. Теперь, когда государство стало выделять армии достаточные средства, заметно оживление – десантные войска оснащаются новейшей техникой, приборами, в них складываются новые отношения. Конкурс при поступлении в РВВДКУ, недавно преобразованном в Институт ВДВ, очень внушительный, которым могут похвастаться только самые престижные вузы страны. И – что примечательно – абитуриентам в обязательном порядке показывают «В зоне особого внимания». А недавно я был в Музее Вооруженных Сил на встрече Героев России с ротой десантников, которая будет участвовать в нынешнем параде Победы. Так что не только держу руку на пульсе, но и нахожусь в полной боевой готовности – готов участвовать в создании фильма большого патриотического звучания. Дело за малым – чтобы это было кому-то нужно, чтобы этот кто-то не только смог профинансировать наш проект, но чтобы был он при этом не «заказывающим музыку», а истинным патриотом.

Беседовала Л. А. Абрамова,
Региональное отеделение Общественного движения «За сбережение народа»
г. Москва

www.argo-shop.com.ua

Пока мы помним, мы живем!

Приближается Великий праздник, 65 лет ПОБЕДЫ. Праздник, который дорого обошелся народам Советского Союза. Наверное, не было ни одной семьи, которой бы не коснулась война. Многие не вернулись с полей битвы, многие вернулись инвалидами. Прошлась война и по нашей семье.

Погибли два брата моего деда, два двоюродных брата отца, а четверо его двоюродных братьев вернулись с ранениями различной тяжести.

Воевала двоюродная сестра моего папы Екатерина Иосифовна Бобровская. В 1942 г., после окончания школы военных связистов, она была отправлена на фронт. Однажды случился обрыв связи; Екатерина отправилась на поиск причины. Когда она нашла поврежденные провода, то обнаружила приготовленную для неё засаду. Обычно немцы резали провод и поджидали связиста, чтобы взять в плен «языка». Увидев перед собой двух здоровенных немецких солдат, девушка сумела первой открыть огонь на поражение. Таким образом, она смогла остаться в живых и устранить повреждение провода. Демобилизовалась Екатерина в 1946 г.

Мой дедушка, Москалев Игнат Филиппович, до войны девять лет работал председателем колхоза. С первых дней войны он был призван на фронт. Вместе с односельчанами на телегах был доставлен на станцию Кулунда, где формировалась Алтайская дивизия, которую сразу же направили на оборону Москвы. Дедушка воевал командиром минометного расчёта. Его боевой путь пролёг через Москву, Смоленск, Латвию, Литву и закончился 6 мая 1945 г. штурмом Кёнигсберга. Минометчики сражались там, где не могла действовать артиллерия, «выбивали» врага из укрытий и домов.

Когда я был школьником, из всех наград деда наибольшее впечатление на меня произвела медаль «За отвагу», которую он получил за взятие «языка». А история такова. Однажды перед наступлением, после нескольких неудач по захвату неприятеля в плен, командование отправило группу из четырех человек для взятия «языка» любой ценой. Руководить группой назначили коммуниста Москалева Игната Филипповича. С поставленной задачей группа справилась. Им удалось привести пленного, имевшего ценные данные, которые пригодились для успешного наступления наших войск. За годы Великой Отечественной войны дедушка был награжден двумя орденами Красной Звезды и орденами Отечественной войны I и II степеней, медалями «За оборону Москвы», «За отвагу», «За взятие Кёнигсберга», медалью «За Победу над Германией в Великой Отечественной войне 1941–1945 гг.».

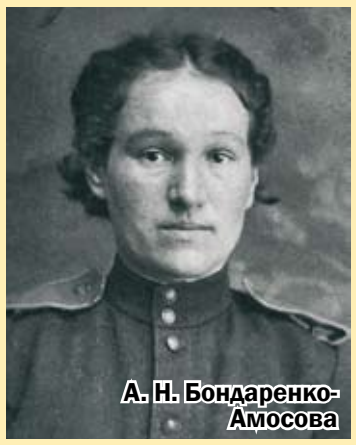
А. Н. Бондаренко-Амосова

Мой дедушка, отец моей мамы, погиб в 1943 г. при защите Ленинграда. А сестра бабушки, Бондаренко-Амосова А. Н., воевала в полку, который враги называли «ночными ведьмами». В 1940 г. она окончила Батайское лётное училище и была направлена для работы в гражданской авиации в Карелию, пилотом Апатитского авиаподразделения. Летать там ей пришлось на гидросамолетах «Ш» («шаврушках») – с первых дней войны эти самолёты были приписаны к военной авиации. Первоначально они забрасывали боеприпасы и продукты партизанам за линию фронта, в Финляндию, которая в то время воевала на стороне Германии. Назад они транспортировали раненых. Позже девушка была направлена в 46-й гвардейский ночной бомбардировочный авиационный Краснознамённый Таманский ордена Суворова 3-й степени полк.

Е.Н. Амосова

Самолеты были – пилотов не хватало, поэтому в авиацию стали призывать и женщин. Этот полк, в котором собрались летчики, штурманы, механики со всего Советского Союза, отличался от других — в нем не было ни одного мужчины, здесь служили девушки от 17 до 22 лет.

Выпускник Новосибирского авиационного техникума Николай Николаевич Поликарпов создал в то время самолёт ПО-2. На таких самолетах девушки бомбили занятые фашистами территории. Управление было сдвоенным: самолётом можно было управлять и пилоту, и штурману. Были случаи, когда штурманы приводили на базу и сажали самолёты после того, как пилот погибал. Крылья самолёта были обтянуты перкалем, поэтому если в самолет попадала пуля, то он сгорал в течение 10 секунд. Шансов спастись из горящего самолета не было, поэтому лётчицы не брали с собой парашюты, предпочитая взять вместо них ещё 20 кг бомб. Больше всего самолетов – 20 – сгорело вместе с летчиками на Северном Кавказе, в Краснодаре.

Пулемёты на самолётах появились только в 1944 г. До этого единственным вооружением на борту были пистолеты ТТ. Враги звали девушек «ночными ведьмами». В «люфтваффе», особом летном училище, готовили летчиков специально для охоты за самолетами ПО-2. За каждый сбитый самолет женского авиационного полка немецкому летчику давали орден – Железный крест. «Ночные ведьмы» бомбили цель, возвращались назад, подвешивали новые бомбы – и снова взлетали. В одну из декабрьских ночей 44-го года, когда шли бои в Польше, экипажи сделали по 14–18 вылетов!

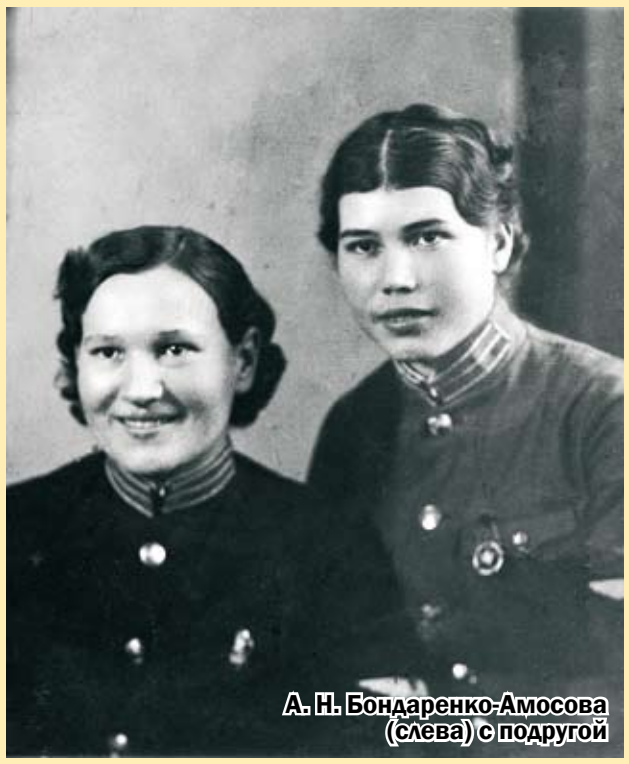
А. Н. Бондаренко-Амосова (слева) с подругой

Недаром в этом полку из 260 человек 23 летчицам было присвоено звание – Герой Советского Союза, многим – посмертно... После войны, когда пересматривались архивы, ещё двое из тех летчиц были удостоены звания Герой России.

Военный поэт посвятил «Героиням на фанерных крыльях» очень емкое стихотворение:

Да, каждый раз ночная неизвестность
Подстерегала их сквозь мрака пелену.
Какое мужество, какая беззаветность –
Быть в воздухе мишенью всю войну!

У самолетов ни брони, ни скорости –
Фанера тонкая да краска и перкаль.
Ведут их девушки, исполненные скромности,
Им жизнь отдать за Родину не жаль.

Враг называл их «ВЕДЬМАМИ НОЧНЫМИ».
А сам трусливо небо озирал,
Когда они фашистам наносили
Свой беспощадный бомбовый удар.

И каждый раз ночная неизвестность
Подстерегала их сквозь мрака пелену.
Какое мужество, какая беззаветность –
Быть в воздухе мишенью всю войну!

О замечательных подвигах этих девушек написано много книг, сняты фильмы. В 182-й школе Новосибирска создан музей, посвященный памяти полка. В музее трудятся замечательные люди — Лидия Ивановна Михайлова и Нина Станиславовна Юрова. Мэр Новосибирска, В. Ф. Городецкий, к 60-летию со дня Победы подписал документ о присвоении школе имени этого героического женского авиаполка.

Самая младшая сестра моей бабушки, Евгения Николаевна Амосова, пошла воевать добровольцем. Её зачислили на корабль Тихоокеанского флота, где она служила корректировщиком артиллерийского огня, участвовала в боях с Японией. И она была награждена орденами и медалями.

Мои родственники, воевавшие за Победу на фронтах Великой Отечественной войны, всегда служили мне примером стойкости и любви к своей Родине. Наша задача, задача следующих поколений, рассказать об их беспримерном мужестве и патриотизме нашим детям – ради будущего нашей страны, ради свободного будущего наших детей!

И. А. Москалев, Региональное отеделение Общественного движения «За сбережение народа» г. Новосибирск

Победить эхо войны

Кто говорит, что на войне не страшно,
Тот ничего не знает о войне.

Ю. Друнина

Война

Великая Отечественная Война.

Для нынешнего поколения она где-то далеко. За пределами памяти. Ужасы бомбежки и рев танков, лютый холод и голод, газовые печи и дамские сумочки из человеческой кожи – это за пределами восприятия. Большинство сегодня живущих ее не знали и не могут помнить.

В период СССР памятники героям войны, братские могилы и мемориальные доски чтились особо. К ним возлагались венки, у них стояли караулы. Не всегда воинские. Чаще пионерские.

В каждом пионерском лагере была аллея пионеров-героев. С фотографий смотрели ровесники тех, кто там отдыхал. И их знали поименно, знали про их подвиг.

Не знаю, остались ли сейчас пионерские лагеря, если давно нет пионеров? Но я почти уверен, что портретов мальчиков и девочек, отдавших жизнь за нашу Родину, там нет.

Спросите у сегодняшних школьников про пионеров-героев. Вряд ли они назовут и пять имен. Ну, может быть, вспомнят Павлика Морозова, чей отец был арестован с его же подачи.

А спросите кто такой Марат Казей или Альберт Купша? Думаю, что даже взрослые затруднятся ответить, не то что дети. И это очень печально.

Конечно, можно сослаться на то, что Великую Отечественную войну отодвинули на задний план Афганская, Чеченская или Грузино-осетинская войны. Но мне порой становится жутко от одной мысли, что было бы, если бы фашизм не был разгромлен. Что было бы с нами? Да и появились бы мы на свет вообще?

Тех, благодаря кому состоялась победа, осталось в живых единицы. И, увы, с каждым годом их все меньше и меньше. Отдаем ли мы им достойную дань уважения за нашу жизнь?

Очень печально осознавать, что в балтийских странах ветеранов ВОВ стараются причислить к преступникам. А тем, кто жег села, расстреливал и вешал мирных граждан, своих же соотечественников, воздают почет. А теперь и братская Украина бендеровцев возвела в ранг героев. А в Грузии взорвали «Мемориал славы».

Горько от этого. Очень горько

Поэтому инициатива нашего правительства предоставить квартиры всем ветеранам ВОВ – это конкретная помощь. И хочется верить, что хорошие условия жизни смогут продлить и саму жизнь тем, кто участвовал в Великой победе.

Приятно узнать, что авиакомпании предлагают бесплатные билеты участникам ВОВ на май месяц. Губернаторы и мэры городов выделяют материальную помощь ветеранам. Предприятия, организации и общественные движения готовят поздравления и подарки защитникам Родины.

А что же мы, рядовые участники Движения «За сбережение народа», представители послевоенного поколения, те, кто живет рядом? Конечно, квартиры мы дать не сможем. Но если каждый из нас, хоть малой толикой поможет, хотя бы одному ветерану, это тоже будет конкретная помощь.

Я даже не говорю о материальной помощи, в которой нуждается большинство ветеранов. Но морально поддержать, поблагодарить их, подарить что-то из нашей продукции, даже налить 100 грамм наркомовских – это в состоянии сделать каждый. Давайте не лениться отдавать дань уважения тем, благодаря кому мы с вами живем.

***

Старшее поколение предпочитает жить за чертой городского шума на чистом воздухе. Мы с Зоей не исключение.

Первая весна на новом месте. Комья глины вперемешку с бурьяном не омрачали настроение новоселов, но очень навязчиво давали понять, что земляными работами на ближайшие годы мы обеспечены.

На соседнем участке бодрый дедушка вскапывал грядки. Мы поинтересовались, где надо брать плодородную землю, т.к. сельскохозяйственного опыта у нас не было. И в момент рассказа мы с удивлением увидели, что у соседа, копавшего еще 5 минут назад землю, нет кистей рук. Признаюсь, стало както не по себе. Как бы прочитав наши мысли, улыбнувшись, сосед сказал: «Эхо войны».

Михаил Романович Бриль

Родился в 1923 г. в Белоруссии. После школы переехал в Донбасс и работал шахтером. В те времена эта профессия была очень почетной.

На войну ушел добровольцем. Был зенитчиком. Весной 43 года был контужен и отправлен в полевой госпиталь.

В зенитчики после госпиталя не вернулся. «Оставь эти пушки девчонкам. Они уже хорошо научились из них по самолетам стрелять. Танки – вот дело мужское!» – приблизительно с такими словами его направили из госпиталя в стрелковый полк командиром противотанкового орудия.

Когда в небе летят тяжелые бомбардировщики – это страшно. Когда на твою зенитку пикирует мессер, строча из пулеметов и сбрасывая бомбы – это очень страшно. Но рано или поздно, они улетят, даже если ты их не сбил.

Но когда на тебя идет армада танков – это жутко. Они не уйдут, если ты их не остановишь. Они стреляют на ходу из пушек и пулеметов. Их поддерживает артиллерия и пехота. А в небе все те же мессеры.

– Страшно было? – задал я наивный вопрос.

– Очень! Если кто-то говорит, что на войне не страшно, не верьте. На войне очень-очень страшно всем.

В июле 43 года во время ожесточенных боев на Курской дуге, весь артиллерийский расчет погиб. Санитары в живых обнаружили только Михаила.

Из воспоминаний Михаила Романовича Бриля

Я пришел в сознание через трое суток в госпитале. И с ужасом обнаружил, что нет кистей рук. Потом понял, что перебиты и ноги. На меня напало чувство глубокой скорби. Я стал калекой, лишился способности ходить и себя обслуживать. Я даже не мог питаться без посторонней помощи. И даже когда раны зажили, не заживала боль в сердце. Я не хотел мириться с тем, что для меня нормальная жизнь кончилась.

Когда вам становиться очень туго, и все оборачивается против вас, и, кажется, нет сил терпеть ни одной минутой больше, – ни за что не отступайте: именно в такие моменты наступает перелом в борьбе. (Гарриет Бичер-Стоу)

Еще в госпитале он снова научился ходить. Когда после лечения его стали определять в Дом инвалидов, как беспомощного человека, он заявил: «Я не хочу быть инвалидом в 24 года. И я не буду инвалидом!».

Конечно, эта цель, «не быть инвалидом», для человека, который еще недавно не мог ходить, у которого вместо рук только короткие культи, многим казалась наивной и несбыточной. Но при этом вызывала искреннее уважение и у соседей по палате, и у медперсонала. Целеустремленность молодого солдата помогла ему получить направление в иркутскую спецбольницу, где профессор Шипачев В. Г. делал операции на кости, создавая рабочие культи: двух и трехпалые.

Михаил стойко перенес и длительный переезд в Сибирь, и последующие операции. Первый шаг по возращению к трудовой жизни был сделан: теперь у него было по два пальца на культях в районе локтей. Дальше предстояло научиться пользоваться ими. С непостижимым, даже для врачей, упорством он постоянно разрабатывал то, что отныне ему должно было заменить кисти рук.

Нам трудно понять, какое это достижение – научиться есть самостоятельно. Это было первой победой Михаила на пути к общечеловеческой жизни. Потом он научился писать. Я видел его записи. Почерк на удивление ровный и разборчивый.

Выписавшись из больницы, Михаил пошел учиться. Получил экономическое образование, стал работать бухгалтером, потом главным бухгалтером в геологоразведочной экспедиции.

Бухгалтер в геологии – это не всегда просторный кабинет в шумном городе. Из 45 лет трудового стажа, пять лет пришлось жить в полевых условиях. И не только нести большую финансовую ответственность за экспедицию, но и колоть дрова, носить воду, вскапывать огород и собирать урожай.

Михаил Романович прожил полноценную жизнь. Создал семью. Дал путевку в жизнь двум сыновьям и дочери. Про него снят документальный фильм, который помог не падать духом тем, кто оказался в отчаянном положении.

Мы полноценные люди. У нас две ноги, две руки и умная голова, в которой рождаются желания, цели и мечты. Но, к сожалению, иногда кто-то из нас, столкнувшись с препятствиями, опускает руки и падает духом. И, как результат, желания остаются так и не достигнутыми, цели меняются на более приземленные, и все чаще и чаще находятся подтверждения крылатой фразе «мечтать не вредно».

***

Я желаю всем иметь жгучее желание достижения своей цели, силу духа и силу воли, смелость и постоянство на пути к своей мечте. И пусть Брумель, Маресьев и Бриль будут для нас примером.

А всем ветеранам Великой Отечественной войны я хочу пожелать долгих лет жизни. И низкий поклон вам за то, что мы не знаем ужасов фашизма.

И. Ю. Сидоров, Региональное отеделение Общественного движения «За сбережение народа» г. Иркутск

Воспоминания юного узника

Из немецкого плена – в казахскую ссылку

1943-й год. Крым оккупирован немцами. Интенсивно морским путем через Черное море немцы принудительно вывозили взрослых и детей в Австрию, Германию. Однажды на одном из кораблей вывезли меня с мамой. В то время мне было около 5 лет. Отец был на фронте. Воспоминания об этом периоде у меня очень отрывочные, и это понятно. Но ярко запомнилось – бомбили корабли, кругом взрывы, пожары, крики, стоны. От страха я спряталась среди мешков на палубе, и мама с трудом вытащила меня оттуда.

Первое место, куда нас привезли, были лагеря в Австрии, а затем в Германии. Жили мы в деревянных бараках. Каждый день выстраивались на перекличку. Проводил её полицейский в униформе – черная кожаная куртка, высокие сапоги и дубинка. Сопровождала его всегда женщина в такой же форме. За малейшую провинность тут же спускали огромных собак, и у всех на глазах проводилась «экзекуция». Ужасное зрелище. До сих пор поэтому не могу спокойно видеть женщин в подобной одежде (одно время была такая мода), сразу внутри все сжимается.

Помню случай, который мог закончиться трагически для меня. Однажды на кухне я украла несколько картофелин, и дежурный меня засек. Кража каралась очень жестоко. Я бросилась бежать, и благодаря тому, что люди в очереди вплотную стояли друг к другу (было время обеда), мне удалось проскочить между ногами и убежать. Меня никто не выдал. Но зато от мамы я получила изрядное количество «тумаков».

Перевозили нас из одного лагеря в другой в «телячьих» вагонах, полностью заполненных людьми. Плач, стоны. Постоянные переклички. Выходить не разрешали. Страшно. Последняя запомнившаяся картина — это когда советские войска бомбили город (не знаю, какой), и волна докатилась до нашего лагеря. Это было ночью. Паника, крики, все куда-то бегут. Мама тянет меня за руку, а я упираюсь, плачу и кричу: «Майне роте кап!». В речи взрослых постоянно мелькало слово «красные», и я решила, что сверху увидят мою красную шапочку, и будут стрелять. Опять страх.

После окончания войны, в 1945 году, людей стали возвращать на Родину. Нас везли долго, долго. Наконец, станция Бабаево Вологодской области. Небольшое село, 20–25 домов, а вокруг тайга. Здесь я пошла в 1-й класс. Школа представляла собой небольшой домик, одна комната с лавками, большая печь с палатями, где мы грелись. Учеников можно было пересчитать по пальцам, с 1-го по 4-й класс, все в одной комнате. Букварь — один на всю деревню. Мама работала на лесоразработках, приходила поздно. Морозы стояли сильные. Помню, как мама с трудом отрывала примерзшую к портянкам обувь, и при этом – ни одного стона. И это повторялось каждый день, пока не потеплело. Ноги опухшие, больные, но надо было выжить. Среди лесоразработчиков был сильный мор от голода и холода.

Потом мы переехали в Казахстан, в Карагандинскую область. По прибытии нас в комендатуре сразу поставили на спецучет, так как мама по национальности была немкой.

...Небольшое отступление. Еще императрицей Екатериной Второй были дарованы прибывшим в Россию на поселение немцам богатые Крымские Земли. Россия стала для них Родиной. Мой дед, дворянин, был известным и уважаемым земским врачом в Запорожье, даже во время революции он не помышлял о выезде за границу, так как очень любил свою страну.

Очень долго в детстве я слышала обидные слова: «Вы – фашисты!», а какие мы фашисты? Потом селяне поняли, что мы такие же «фашисты», как и они – «кулаки», судьбой заброшенные в Казахстанские степи. Ограничений было много, мы не имели права выезжать за пределы населенного пункта, где жили, поэтому не могли поехать куда-то учиться. Только после смерти Сталина нас реабилитировали. Началась совсем другая жизнь, но печать прошлого осталась на всю жизнь.

Я окончила медицинский институт, стаж работы в ВУЗе у меня – более 35 лет. Кандидат медицинских наук, доцент. Как малолетний узник, получаю небольшую денежную дотацию к пенсии. И если бы не любимая работа, не знаю, как бы сложилась моя дальнейшая судьба. Я получаю огромное удовольствие от своей работы, я счастлива. А прошлое – это кадр из прожитой жизни. Пусть это страшное время никогда не повторится! На Земле должен быть Мир! Люди должны жить в согласии – без войн, без насилия. Человеку однажды дана Жизнь, и её надо прожить радостно и счастливо. Всем оставшимся в живых, перенесшим тяготы Великой войны и её последствия, желаю, чтобы День Победы был светлым, радостным – и без слез. Счастья всем. А молодые люди всегда должны знать и помнить, что была жестокая и страшная война. И чтить День Победы как святыню. Это дань уважения всем погибшим и умершим.

Хочу передать поздравления с Днем Победы моей коллеге из Владивостока Галине Николаевне Петровой. Это легендарная женщина! В 1942 году она, еще совсем юной, была вывезена на принудительные работы в Германию. Побывала во многих концлагерях Германии, Норвегии. Участница сопротивления. Работала в подполье на оккупированной территории. Ее пытали… Ныне она – журналистка международного класса. Ведет переписку с узниками из разных стран. Часто выезжает на юбилейные встречи. Несмотря на преклонный возраст, энергична, жизнерадостна, активно занимается общественной работой. Здоровья ей и многих лет жизни!

Л. И. Носова, Региональное отеделение Общественного движения «За сбережение народа» г. Караганда

В фашистком плену

По немецким сведениям, в феврале 1942 года еженедельно отправлялось в Германию 8 – 10 тысяч «гражданских русских». В целом, на принудительные работы с оккупированных территорий СССР было вывезено около 5 млн. человек.

Инструкциями немецких властей предусматривалось, что «все рабочие должны получать такую пищу и такое жилье и подвергаться такому обращению, которые бы давали возможность эксплуатировать их в самой большой степени при самых минимальных затратах».

Установлено, что первым массовым уничтожением людей в концентрационном лагере с применением отравляющих веществ было истребление именно советских военнопленных. Так, например, только на территории Польши захоронено 883485 чел. советских граждан, погибших в многочисленных нацистских лагерях.

Всего по немецким данным за годы войны в концлагерях умерло 1 млн 981 тысяча граждан СССР, казнено 473 тысячи, погибло при пересылке 768 тысяч.

www.argo-shop.com.ua

Судьба санитара

Ее спас от голода санитарный поезд, она спасала жизни других

Деборе Корякиной в 1943 г. было 16 лет. Миловидная девчушка с круглыми щечками поступила учиться в фельдшерско-акушерскую школу. В Златоустовском округе под Челябинском население тогда жутко голодало.

Дебора Николаевна Победоносцева, в девичестве – Боня Корякина, рассказывает, что в школе от холода полопались батареи, ученикам нечего было есть. Девушка три дня бродила в поисках пищи по железнодорожной станции, пытаясь уехать к маме. После трех голодных дней она свалилась в обморок, и ее подобрали сотрудники санитарного поезда № 149, ремонтировавшегося на станции. Начальник поезда – майор Давид Львович Эпштейн, хирург – пожалел опухшую от недоедания девушку и предложил ей ехать с поездом на фронт.

– Поеду с вами, если дадите пшенной каши, – ответила Боня.

Эпштейн приказал накормить девчонку. Ей давали по ложечке каши, очень разбавленной водой, чтобы не было спазмов в желудке. Боня сначала плакала, а потом успокоилась.

– Наш поезд, – сказал майор, – идет на фронт подбирать и эвакуировать раненых. Мы можем взять тебя с собой. Но поезд может попасть и под обстрелы, и под бомбежки, его могут пустить под откос… Не боишься ехать с нами?

– Не боюсь!

– А ты, что, была на фронте?

– Нет, но я видела это в кино!

– На фронте будет совсем другое кино!

В прифронтовом санпоезде Боню научили первым навыкам медсестры. «Санитарка должна хорошо делать свое дело – спасать раненых – не слыша ни пуль, ни разрывов снарядов!) – объясняли ей.

Первое боевое крещение санитарка получила под Воронежем, который попеременно переходил то в немецкие, то в наши руки. Артиллерия прикрывала санитаров, и в первом же бою Боня с криком «Мама!» побежала в сторону врага, не помня себя от ужаса и стрельбы.

Остановил и «вразумил» ее политрук, дав хорошую затрещину. Это был первый урок войны.

Санпоезд стоял у линии фронта и принимал раненых. Дебора работала в вагоне № 13 с тяжелоранеными. Поезд вез бойцов к эвакопункту, передавал их в другие поезда, шедшие в тыл, и возвращался к линии фронта. Не хватало угля, и санитарки с проводниками тащили уголь с воинских эшелонов, стоявших на прифронтовых станциях.

– Был жуткий случай, – рассказывает Дебора Николаевна, – когда солдат, охранявший платформу с углем, не сделал ни единого выстрела, пока санитарки тащили уголь к санпоезду, а потом, поняв, что его за это не помилуют, приставил ружье к своей голове и застрелился.

В Брянске в 1943 г. Боню приняли в комсомол. У нее была легкая, «медицинская» рука, и раненые, смело ходившие в штыковую атаку, но боявшиеся уколов как огня, благодарили сестричку – ведь они не успевали почувствовать боль, пока камфара из большого шприца переливалась в их израненные тела.

Два года Дебора–санитарка прослужила в прифронтовом эшелоне. Поезд продвигался в составе 3-го Белорусского фронта сначала к границам нашей страны, затем через Польшу, Чехословакию и Пруссию в сторону Берлина. Эшелон часто попадал под обстрелы и бомбежки. Зимой 1944 г. взрыв снаряда раскидал в разные стороны санитара – ефрейтора Дебору и раненого солдата. Из санпоезда заметили белый халат, развеваемый ветром, и подобрали контуженную девушку. Взрывом был поврежден один позвонок, что после войны и привело Дебору к инвалидности. Но она оставалась в строю.

Последних раненых войны подбирали в немецком городе Гляйвице в 250 км от Берлина и повезли их в госпиталь в Кировобад. Там сотрудники и пациенты поезда узнали, что пришла ПОБЕДА.

Много трагического испытала стойкая, волевая и неунывающая уралочка Дебора. Поезд чудом выбрался целым из заминированного немцами польского Кракова. Память запечатлела и первую поездку на велосипеде в Германии, и редкие радостные минуты фронтовых передышек, и сопровождение поездов после нашей победы, когда офицеров и сержантов, побывавших в плену, везли «на фильтрацию» в сторону Мурманска. Люди плакали, зная, куда их везут. Большинство из них погибло в сталинских лагерях. Потом сопровождали поезда на Родину с населением, побывавшим на принудительных работах в Германии. Потом на Одере Дебору укусил малярийный комар, и у нее начались частые приступы болезни. Врачи посоветовали вернуться на Урал, к матери. Мать вылечила девушку водкой с настойкой перца. Весной 1946 г. в родном Бердяуше Дебора, оправившись от болезни, сказала себе:

– Больше я в медицину – ни ногой! – И… поступила на курсы Особого отдела, чтобы 19 лет проработать на станции Свердловск, рассчитывая приемку–сдачу стратегических грузов под жестким контролем Службы безопасности…

А контроль был такой, что в Батуми, в турпоездке, не разрешалось ей с мужем задержаться на пять минут в кафе или ресторане после 23 часов. Работала и днем и ночью. В 25 лет у нее родилась дочь. В 1953 г. вступила в партию. Каждые три месяца на работе сдавали экзамен по специальности, и получавших «тройку» увольняли. У Деборы были только оценки «4» и «5». А зарплата составляла 60 рублей, из которых после выкупа облигаций госзайма и других платежей на жизнь оставалось не так уж много…

В 1968 г. Деборе Николаевне пришлось уйти на инвалидность, но она стала работать кассиром и проработала в торговле еще 25 лет. Она была хорошей общественницей, работала и в Совете наставников, и редактором стенгазеты. Сейчас Дебора Николаевна – инвалид, живет в общежитии для ветеранов войны. Ей 82 года, она борется с диабетом и гипертонией. Помогают ей в этом продукты Компании АРГО. Эта женщина сохранила ясный ум, хорошую память, любит петь и слушать песни, любит хороший юмор и меткое словцо. Я сфотографировал ее под картиной «Санитарка», которую подарил ей автор, ее старший брат Александр Корякин. Из шести братьев и сестер у нее еще в живых остались брат и сестра. Мама умерла в возрасте 101 года. Дочери уже нет в живых, но жива внучка Яна. А когда Дебора Николаевна вспоминает о брате Александре, талантливом самоучке-художнике, ее глаза вспыхивают озорным огнем.

– Саша воевал, – рассказывает она. – Был разведчиком, был лихим, озорным парнем. С ним на фронте случались удивительные истории. То он выскакивал из окопа, рассчитав периодичность немецких обстрелов, и успевал, повернувшись к фрицам спиной и сняв штаны, «поприветствовать» врага. То он притаскивал «языка», тот рассказывал все, а потом Саша по своей инициативе отпускал ошалевшего немца к своим, и тот благодарно кричал ему: «Комрад!». Дойдя до Рейхстага, Саша Корякин шел в одной из групп, пробирающихся для водружения Красного знамени над куполом Рейхстага. Его подкосила немецкая шрапнель, и Кантария оказался впереди.

Как и в прежние годы, Дебора Николаевна Победоносцева – на передовой борьбы: с болезнями, одиночеством и старостью. Она постоянно читает газеты, всегда в курсе последних новостей. А в этом году в честь 65-летия Великой Победы муниципалитет выделил ветерану фронта отдельную квартиру в новом районе Екатеринбурга! Пожелаем Деборе Николаевне крепкого здоровья, долголетия, удачи в делах и доброго, хорошего настроения!

Б. И. Фельдман, Региональное отеделение Общественного движения «За сбережение народа» г. Екатеринбург

По страницам фронтовой печати

Не будем говорить. Не будем возмущаться. Будем убивать. Если ты не убил за день хотя бы одного немца, твой день пропал. Если ты думаешь, что за тебя немца убьет твой сосед – ты не понял угрозы. Если ты не убьешь немца – немец убьет тебя. Он возьмет твоих близких и будет мучить их в своей окаянной Германии. Если ты не можешь убить немца пулей – убей немца штыком. Если на твоем участке затишье, если ты ждешь боя – убей немца до боя. Если ты оставишь немца жить – немец повесит русского человека и опозорит русскую женщину. Если ты убил одного немца – убей другого. Не считай дней. Не считай верст. Считай одно – убитых тобой немцев. Убей немца! – это просит старуха-мать. Убей немца! – это молит твое дитя. Убей немца! – это кричит родная земля. Не промахнись. Не пропусти. Убей!

24 июля 1942 года

Йога для ветерана

Покой им только снится

Отец, расскажи мне о прошлой войне,
Прости, что прошу тебя снова и снова,
Я знаю, по ранней твоей седине,
Как юность твоя начиналась сурово.

Андрей Дементьев

Восемь лет в г. Ставрополе существует Академия Здорового образа жизни, где под руководством тренера с мировым именем – Василия Скакуна – восточной гимнастикой (йогой) занимаются люди различного возраста. Есть среди них и ветераны ВОВ, которые не сдаются годам и остаются в строю, благодаря ежедневной работе над собой и позитивному настрою.

Мой рассказ о трех удивительных людях, об их судьбах.

Шубин Александр Иванович – всегда сдержанный, спокойный, уравновешенный. Войну встретил юношей. Когда ему исполнилось 18 лет (1942 г.), окончил ускоренные 8-месячные курсы и, получив звание младшего лейтенанта, уехал на фронт. Испытал все тяготы войны. Освобождал Смоленскую, Ленинградскую области, Белоруссию, Венгрию, Австрию. Занимал должности командира взвода, начальника разведки дивизиона. И это в столь молодом возрасте. Я слушаю его рассказ и думаю: «Как быстро взрослели юноши на войне».

Александр Иванович тихо говорит: «Каждый час – рядом со смертью». Получено задание разведать путь, по которому двинется колонна. Шубин А. И. и двое разведчиков обследуют местность. Вокруг тишина, огромное поле с выжженноё травой, впереди виднеется опушка леса. Решили её проверить, до нее 200 м и вдруг… автоматная очередь. Ползком и перебежками, под пулями достигли огневой позиции врага и очистили путь для своих солдат. «Конечно, хотелось жить», – задумчиво говорит Александр Иванович. Каждый день войны наполнен событиями. Однажды получил лейтенант Шубин задание особой важности. Прошёл в одиночку по оккупированной Румынии 20 км через населённые пункты и вернулся невредимым.

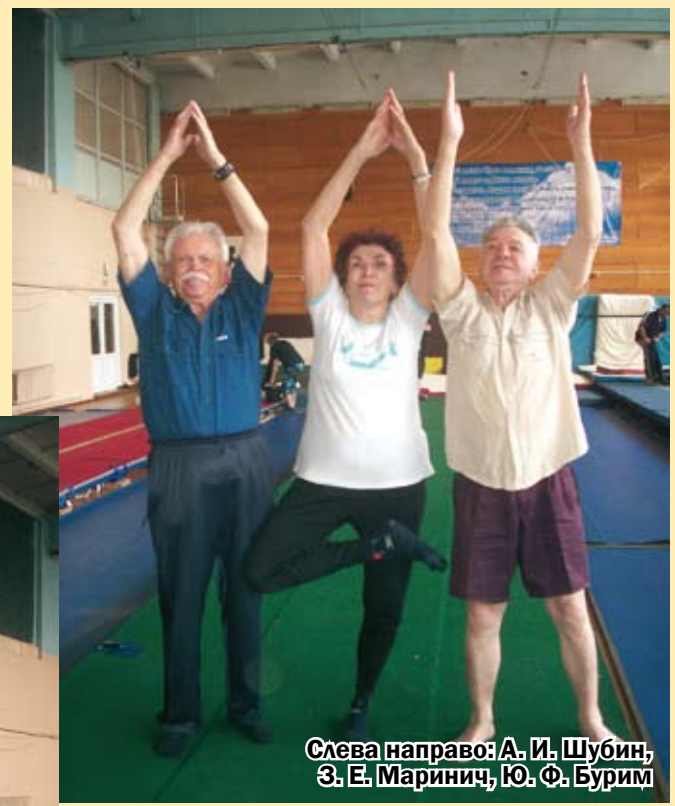

Слева направо: А. И. Шубин, З. Е. Маринич, Ю. Ф. Бурим

Ещё небольшой эпизод. При переправе через Карельский перешеек на понтонах взвод был атакован немецким самолётом. Лейтенант Шубин скомандовал: «Всем лечь на дно понтона!». И этим, в тот момент, спас многие жизни. Война окончилась, но великое звание защищать Родину навсегда осталось с фронтовиком. Александр Иванович ушел в отставку в звании полковника, имеет 30 государственных наград, из них 5 орденов. Это человек с большим жизненным опытом. Много читает (домашняя библиотека насчитывает 3000 книг). Два чемодана книг он подарил школе Успенского собора. Много выступает перед школьниками, молодежью, рассказывая как о былых сражениях, так и о том, что здоровье надо беречь смолоду (сам уже не курит 44 года).

Об Академии Здорового образа жизни в городе узнал на очередной презентации книги В. Скакуна. 14 января 2009 г. пришел на занятия йогой с палочкой, а через 3 месяца оставил её. Уже больше года 2 раза в неделю ходит в спортзал, фиксирует в дневнике свое состояние, как физическое, так и духовное. За год здоровье улучшилось, стал ежедневно совершать длительные прогулки. В огромном зале, где йогой занимаются около 300 человек, Александр Иванович смотрится органично. Его пожелание: «Кто сам созреет, тот об этом не пожалеет».

Победа на фронте ковалась всем НАРОДОМ. Конечно, и девушки, не задумываясь, шли в военкоматы с просьбой отправиться на фронт.

Мой следующий рассказ о юной фронтовичке, всеми уважаемой и любимой **Зое Евдокимовне Маринич**. Стройная, улыбчивая, обаятельная, для каждого найдёт то заветное слово, которое подбодрит человека. Разговор с ней веду в спортивном зале, после занятий йогой, т.к. день её расписан по минутам. Вспоминая детство и отрочество, Зоя Евдокимовна уходит немного в себя, голос выдаёт волнение.

Детство прошло в Краснодарском крае. В поселке, где жила семья девочки Зои, жили немцы-колонисты. Они были потомками переселенцев со времён Екатерины Великой. Дети есть дети. Независимо от национальности вместе играли, дружили. Когда в семье Зои отелилась корова, девочка уговорила родителей подарить тёлочку многодетной немецкой семье, то есть своей подруге. Мудрая бабушка одобрила её поступок, она сказала: «Им тяжелее, они на чужбине». Это были 30-е годы. Перед войной девушка Зоя стала секретарём комсомольской организации, и когда оккупанты пришли на родную землю, райком направил комсомолку в партизанский отряд. Много пришлось пережить юной партизанке, но об одном случае особенно тепло и с грустью поведала мне Зоя Евдокимовна.

При выполнении одной из операций молодая разведчица была схвачена службой гестапо. Допрос шел через переводчицу. В это время немецкого офицера срочно вызвали к телефону. И переводчица, та самая подруга детства, протянула Зое пропуск и прошептала: «Беги». Так спаслась русская девушка, возможно ценою жизни другой.

После освобождения Краснодарского края от немецких захватчиков Зоя и ее подруги пришли в военкомат, и 17-летних девушек зачислили в разведывательную группу НКВД. Какие тогда были девушки отчаянные, смелые, бесшабашные, охваченные одним желанием – скорее освободить свою землю от непрошеных гостей. На мой вопрос: «Когда пришла мысль заняться своим здоровьем?» Маринич З. Е. поведала о дальнейшей своей жизни. Расскажу очень коротко, сжато, хотя такие люди достойны того, чтобы о них писать книги.

В 43 года случился микроинфаркт, после больницы занялась плаванием, искала различные пути выздоровления, сама стала изучать по книгам восточную гимнастику, а 8 лет назад одной из первых пришла в Академию здорового образа жизни. Фронтовичка 40 лет проработала учителем в системе народного образования. Она дважды прабабушка. Легко стоит на голове и сидит в позе лотоса. Любит моделировать и шить эксклюзивные вещи (в чём мы неоднократно убеждались). Зоя Евдокимовна является членом клуба любителей поэзии С. Есенина. Клубу уже 15 лет.

На мой вопрос: «Когда вы всё успеваете?», смеясь, она отвечает: «Болеть мне некогда».

Ещё одна история. **Юрий Фёдорович Бурим** войну встретил совсем юным. Во время эвакуации в Казахстане 13-летний мальчишка работал на конюшне – объезжал коней, и в 14 лет в уборочную страду водил полуторку, перевозя зерно с полей. Работали и день, и ночь, знали, что хлеб необходим фронту. После освобождения родного города Ставрополя от немецких захватчиков вернулся домой. Все мысли юноши были направлены только на то, как скорее вырасти и отправиться на фронт. Май 1945 г. Победа! Всеобщее ликование. Куда теперь? Конечно в Высшее военноморское инженерное училище, специальность – подводник.

Были серьезные походы по выполнению государственных заданий, за которые получил достойные награды.

Прослужил верой и правдой 35 лет и уволен в запас в ранге капитана 2 ранга.

Не сидится дома морскому «волку». В одной из школ создал Военно-морской музей, куда приводят со всех школ ребят на экскурсии. Юрий Федорович и его друзья ведут с ребятами военно-политические беседы, говорят о значении спорта, здоровья, которое так необходимо для молодого человека - защитника Отечества.

Юрий Фёдорович в Академии здорового образа жизни В. Скакуна уже полгода. Ему нравится объединение людей (как на подводной лодке) доброжелательных, улыбчивых, всегда готовых прийти на помощь. В 70 лет потянуло Юрия Фёдоровича взяться за кисть. Он пишет картины маслом и дарит своим друзьям. Всегда улыбчивый, веселый, с добрыми глазами.

У всех наших фронтовиков настрой на добрые дела и радостное восприятие жизни. Они, помимо занятий йогой в спортивном зале, встречаются с поэтами, артистами, посещают музеи, выставки, концерты. Это наполняет их жизнь смыслом!

Л. Ф. Федорюк, Региональное отеделение Общественного движения «За сбережение народа» г. Ставрополь

www.argo-shop.com.ua

Природные помощники в любом возрасте

Проживая жизнь, человек выбирает и проходит огромную дорогу, шагая в Неизведанное.

Дорогие ветераны Великой Отечественной! Вам, отстоявшим нашу Родину в тяжелейших боях, хочется пожелать крепкого здоровья и долгих лет жизни! С каждым годом остается все меньше и меньше седовласых людей с наградами ВОВ... А ведь нам хотелось бы, чтобы вы сохраняли и поддерживали свое здоровье как можно дольше и чувствовали себя моложе своего паспортного возраста.

Каждый из нас рано или поздно задает себе вопрос: «Почему я старею?» На этот вопрос даже лучшие ученые мира не могут дать точный ответ. Есть много теорий старения, снабженных большим количеством аргументов и фактов, но при близком рассмотрении, каждая из них рассматривает старение организма только с определенной стороны. Причинами старости называют и длительный физический труд, и неправильное питание, и злоупотребление алкоголем, и курение, и стрессы, и плохую экологию.

Процесс старения внезапно не наступает, он развивается постепенно. С каждым годом снижается обмен веществ, замедляется восстановление всех клеток организма, замедляется скорость усвоения и образования всех питательных (полезных) веществ, недостаточно хорошо выводятся из организма шлаки и токсины, нарушается внутреннее гормональное равновесие, замедляется ток внутренних жидкостей по сосудам, сами сосуды становятся ломкими, хрупкими, сужаются, закупориваются.

Как же внешне проявляется старение организма? Что мы чувствуем, когда говорим: «Наверное, я старею»? Нас чаще беспокоит сонливость, усталость, возникают головные боли, мы начинаем «узнавать», где в организме находятся сердце, печень, желудок и т. д., так как чаще начинаем обращаться к доктору с определенными жалобами. Наши суставы плохо работают, наши ноги тяжело переносят нагрузки, наша кожа теряет нормальный цвет, замедляются процессы метаболизма или, как говорят в народе, наш организм плохо очищается.

Так как же сохранить свое здоровье? Как сделать свою жизнь более полноценной, более насыщенной? Как перестать бесконечно переживать о повышенном давлении, болях и многом другом?

Здесь нам поможет профилактика и оздоровление, проводимые планомерно и регулярно: **правильное питание, дозированная физическая нагрузка (например, ходьба), закаливание, полноценный сон, а также фитотерапия.**

Фитотерапия (лечение растениями) своими корнями уходит в глубину веков. **Вокруг нас находится огромное количество лекарственных растений, которые могут приносить пользу организму.**

Самое простое и самое распространенное растение — это **лопух**. Про него в древности говорили: «Лекарство, что стоит тысячу монет, стоит у плетня». Природа наделила его необыкновенными целебными свойствами. При употреблении внутрь водный раствор лопуха уменьшает раздражение слизистой желудка и кишечника и способствует её заживлению (при наличии язвенной болезни), улучшает работу печени, стабилизирует отделение желчи из желчного пузыря и пищеварительных соков из поджелудочной железы, оказывает мочегонное и слабительное действие, связывает токсины. При наружном применении этого раствора исчезают покраснение, раздражение, зуд кожи, а масляный раствор лопуха (репейное масло) используют для укрепления волос.

Не менее распространенное растение — **подорожник**. Он так же, как и лопух, при приеме внутрь улучшает работу желудка и кишечника, снимает воспаление слизистой и способствует её заживлению. Кроме этого экстракт подорожника ускоряет выздоровление при заболеваниях дыхательной системы, простудных заболеваниях. Наружно его применяют при заболеваниях уха, инфекционных заболеваниях кожи.

Противовоспалительными, ранозаживляющими, антибактериальными свойствами обладает **масло облепихи**. Широкое применение масло и плоды облепихи получили в качестве поливитаминного средства при гиповитаминозах и снижении работоспособности. Но следует помнить, что масло облепихи не рекомендуется принимать при заболеваниях печени, желчного пузыря, поджелудочной железы, склонности к диарее.

Общее действие на организм оказывают также **скипидарные ванны**, которые подразделяются на белые, желтые и смешанные. Суть этих процедур проста — при принятии ванн стимулируется кровообращение, более активно происходит обмен веществ между клетками организма и кровью, повышается активность нервной системы, активизируются процессы саморегуляции, повышается иммунитет. Отмечу, что перед принятием ванн необходимо проконсультироваться с доктором, так как, например, белые ванны противопоказаны при гипертонической болезни.

При заболеваниях опорно-двигательного аппарата используют средства для наружного применения и приема внутрь. Внутрь - комплекс активных минеральных и органических веществ, который окажет обезболивающий, противовоспалительный, противоотечный эффекты, а кроме этого, в очаге воспаления активизирует восстановление хрящевой ткани, что сохранит подвижность суставов. В качестве наружного средства применяют различные составы с сабельником, каллизией, которые снимут отек и воспаление, обезболят, улучшат кровообращение.

При заболеваниях сердечно-сосудистой системы используют **траву пустырника** (оказывает успокаивающее действие, нормализует работу нервной системы, что способствует стабилизации артериального давления, замедляет сердечный ритм, что особенно хорошо при учащенном сердцебиении, снимает чувство страха, что способствует снижению давления), **экстракт зизифоры** (способствует снижению давления, повышает текучесть крови, что снижает образование тромбов в сосудах, замедляет сердечный ритм), **листья и плоды калины** (улучшают кровообращение, укрепляют сосудистые стенки, стабилизируют давление и нормализуют работу сердца), **боярышник и хмель** (эффект при их приеме сходен с действием пустырника и калины). Кроме этих трав, в профилактике сердечно-сосудистых заболеваний применяют **экстракты листьев березы и малины**, **экстракт травы манжетки**, **побеги курильского чая** и т. д.

При нарушениях венозного кровообращения полезны **цветки конского каштана** (укрепят венозную стенку, усилят циркуляцию крови по мелким и средним сосудам, повысят текучесть крови, снизят тромбообразование), **цветки календулы и донника** (оказывают мощное укрепляющее действие на стенки сосудов, стимулируют кровоток и лимфоток, а также обладают противовоспалительным эффектом).

При нарушениях функции печени хорошее действие оказывает **солянка холмовая**. Ее активные компоненты нормализуют обменные процессы и препятствуют гибели клеток в печени, восстанавливают функции печени, улучшают процесс образования желчи и состав желчи, повышают защитную и антитоксическую функции печени.

При проблемах желудочно-кишечного тракта эффективное действие оказывает **тысячелистник**. Его трава поможет снять воспаление, ускорит заживление слизистой желудка и кишечника, снизит секрецию соляной кислоты, хорошо стимулирует и улучшает качество желудочной слизи, снимает спазмы, снижает газообразование, нормализует стул.

При заболеваниях мочевыделительной системы применяют **листья березы**, **траву горца птичьего**, **хвощ полевой**, **плоды рябины**, **побеги черники**, **листья и плоды брусники**, **корни одуванчика**, **корни и корневище девясила** и др. Все эти травы в комплексе оказывают хороший противовоспалительный и обезболивающий эффекты, снимают спазм, нормализуют выделительную функцию почек, повышают количество выделяемой жидкости. Но перед применением трав обязательно необходимо проконсультироваться с врачом, так как некоторые травы нельзя принимать при наличии камней в почках.

Отдельно хочется сказать о таких травах как **галега (козлятник)** и **стевия (медовая трава)**. Стевию можно использовать как сахарозаменитель, она способствует нормализации углеводного и жирового обмена, улучшает функции печени, нормализует микрофлору кишечника. У галеги выявлено инсулиноподобное действие, что очень помогает в профилактике и оздоровлении при сахарном диабете.

К сожалению, в одной статье невозможно рассказать о том, сколько полезных растений есть вокруг нас. Природа готова делиться своей великой, чудодейственной силой и, чтобы эта сила не нанесла вред, вам, дорогие читатели, при выявленных нарушениях в организме, я рекомендую проконсультироваться с врачом.

Статью подготовила врач-кардиолог, научный консультант ООО «Биолит» (г. Томск) Ольга Анатольевна Погорелова (г. Москва), Региональное отеделение Общественного движения «За сбережение народа»

Солдатские байки

Отрывки из воспоминаний фронтовиков:

Во время рекогносцировки набрели мы на двух парней из армянской дивизии, с ними – немец с автоматом. Кричу: «Хенде хох!» Подняли руки. Что происходит? «Ходим, каштан сбиваем, плен взяли». Немец показывает пустой автомат. Не понять, кто кого взял. Оказалось, и они, и он заблудились, вместе третий день бродят голодные. Хохоту было…

Это случилось в маленьком селении на берегу речки Черной. Только что закончили оперировать, как дверь распахнулась, и в нее вошли два солдата с носилками: принесли товарища, говорят, что у него в груди неразорвавшийся снаряд. Весть уже облетела весь госпиталь, в дверях толпились врачи, медсестры, санитарки. Осмотрев бойца, ведущий хирург Иван Михайлович Гончаренко увидел, что на правом боку явственно вырисовывается выпуклость длиною в 13-15 сантиметров, напоминающая снаряд. Как он поведет себя, если его пошевелить? Бежали драгоценные минуты.

Гончаренко приказал подать инструменты, распахнуть окно и удалить всех со двора. Левой рукой осторожно зажал снаряд, чтобы не двигался, в правую взял скальпель. Быстрым движением вскрыл все слои тканей, и в образовавшейся ране показалось основание снаряда. Выхватил его и выбросил в окно операционной, а сам прижался к стене. Во дворе раздался взрыв.

9 мая, невдалеке от Каунаса. Представьте себе наше удивление - нет, не то слово! – потрясение, когда командир полка Василий Фролович Борисов вызвал из построенных рядов Михаила Кузнецова и Заиду Раджапову и поставил их лицом к строю. Мы замерли в ожидании: что-то будет. Полковник зачитывает приказ командира 13-го гвардейского корпуса А. И. Лопатина: разрешить старшему сержанту Кузнецову и младшему технику-лейтенанту Раджаповой вступить в брак. Заида была радисткой. Лишь через несколько десятилетий, когда гостила у меня в Челябинске, узнал, что она - участница кровопролитнейших боев на Изюм-Барвенковском направлении, обеспечивала радиосвязь отдельных частей Сталинградского фронта. Однажды пришлось быть даже в рукопашном бою - у нее долго не сходили синяки на горле. Миша тоже был радист, но особый: его забрасывали в тыл противника с разведчиками. Во время боев в районе Вальтгартена Заида под ливнем осколков поползла до самоходки, с которой была потеряна связь, стукнула по броне, и ее подняли наверх. Исправила повреждение. Но самоходку подбили. Все выпрыгнули, а она замешкалась. На броню вскочил Кузнецов и смахнул Заиду на землю. Свадьба в день Победы – удивительно, почти неправдоподобно! Вечером в приморском городишке Фишхаузене близ Кенигсберга состоялось торжество. Комбат Иван Патрушев декламировал строки Юлии Друниной: «Фашизма в мире нет! Давайте петь и ликовать как дети!» – все мы, впервые за те дни, почувствовали смысл этих слов, и вместо ликования на минуту воцарилась тишина. А уж потом – ликование.

Самая народная песня о войне

Вряд ли была в годы войны песня, популярнее легендарной «Катюши» на стихи Михаила Исаковского. Ее пели на марше и в минуту коротких привалов, в окопах и у станков. Текст песни уже тогда перевели на многие языки мира – существуют английская, французская, испанская и даже китайская «Катюши». Образ любимой женщины, ждущей бойца в саду у родного дома тронул сердца миллионов людей по всему миру и веселый, жизнерадостный мотив советской песни противостоял на фронтах Второй мировой заунывной мелодии нацистской «Лили Марлен».

Сравните сами образы этих песен: «Расцветали яблони и груши» на высоком советском берегу, красивая девушка отправляет «за дальним солнцем вслед» свой девичий привет «степному сизому орлу», а что в немецком тексте? «Возле казармы, в свете фонаря…» неизвестный солдат тоскует по «круглым коленям» Лили Марлен, к которым, говорит он, я вернусь, «если в окопах ночью не умру, если во мне снайпер не сделает дыру».

В сражении песен, в битве духа, «Катюша» союзников, в пух и прах разгромила тоскливый шансончик держав Оси, став таким же символом Победы, как одноименный реактивный снаряд, как флаг над рейхстагом, как залпы салютов над Красной площадью.

Неудивительно, что песня ушла в народ – ушла настолько, что на любимый мотив бойцы сами сочиняли слова – то ли оттого, что не помнили оригинального текста, а петь хотелось, а может быть, оттого, что стремились выразить глубокий душевный порыв, тоску по любимой, веру в Победу.

Еще до войны пограничники пели на тот же мотив «Ответ Катюше», в котором были такие слова:

...Не забыл тебя я, дорогая,
Как ты пела мне на берегу,
На границе солнечного края
Я родную землю стерегу.
…Не цветут здесь яблони и груши,
Здесь леса прекрасные растут.
Каждый кустик здесь бойцу послушен,
И враги границу не пройдут.

Однако вторжение агрессора привнесло в народные варианты песни совершенно новые интонации. Образ врага воплотился в тексте как образ незадачливого любовника, тщетно добивающегося девичьего расположения:

…Выходила на берег Катюша,
А за нею немец молодой.
«Подарю тебе, Катюша, бусы,
Подарю я перстень золотой.
На тебе, Катюша, я женюся,
Увезу в Германию с собой».
Но Катюша смело отвечала:
«Не тебе я, фрицу, отдана.
Меня любит чернобровый Ваня,
О котором знает вся страна».

Подвиг девушек-медсестер вдохновил безвестного автора следующего варианта песни:

Весь блиндаж снарядами разрушен,
Вдоль реки метелица свинца,
И выходит на берег Катюша,
Слышит стон советского бойца.
Вот вперёд летит она, как птица,
Вот ползёт по краешку леска.
Вражьей пули Катя не боится,
Не боится вражьего штыка.
Катя слово раненому скажет
Так, что сердце песню запоёт.
Катя крепко рану перевяжет,
На плечах из боя унесёт.

Некоторые народные варианты «Катюши» буквально отвечают друг другу, словно лирические герои вступают в диалог, общаются между собой песенным словом:

Обещаю, милая Катюша,
Буду метко бить я по врагам.
Наши нивы, яблони и груши
На позор фашистам не отдам.

Поет боец на фронте, и слышит ответ любимой, оставшейся в глубоком тылу, на эвакуированном заводе:

Говорила милому Катюша:
«Будем честно фронту помогать,
Будем больше делать мин и пушек,
Чтоб скорей победу одержать».

И разумеется, окончание войны в Германии, падение Берлина и триумф советского оружий не мог не найти немедленного отражения в подлинно «всенародной» песне.

Расцветали яблони и груши,
Сдохнул Гитлер, кончилась война!
Но никак не встретится с Катюшей,
Проезжает мимо старшина.
В степенях своей солдатской «Славы»
Вспоминает тяжкий путь в Берлин,
Мгу и мглу кровавую, Синявин,
А теперь, похоже, на Харбин...
...
Ветры снова просятся в вагоны,
Эшелон любимое поёт.
Едет эта армия в погонах –
То не первый – сорок пятый год!

Приложение к газете «Здоровье и успех для вас». Главный редактор: М. Н. Суворова.
Редакторы: Е. В. Писарева, Е. Ю. Казакова, Е. А. Мордвинова. Вёрстка: И. Н. Помазун. Тираж 10 000 экз. Телефон редакции: (945) 482-28-82. E-mail: pressa@pro.ru.

www.argo-shop.com.ua